SHANGHAI, SUNDAY MARCH 11, 1923 NO. 17,972
THE SHUN PAO, CHINESE DAILY NEWS
PUBLISHED EVERY MORNING AND SUNDAY ESTABLISHED 1872.

申報

中華民國十二年
西曆一千九百二十三年
三月十一號 星期日
舊曆癸亥正月二十四日
今天五張半售大洋三分
第一萬七千九百七十二號

本館始創自同治十一年即西曆一八七二年 已在中國郵政特准掛號立券核照總包特別優登寄送之報紙

本館開設上海英租界山東路漢口路轉角第二十四號總經理室及編輯部電話一二五七號六一七號營業部電話九十五號公共日夜電話五二七一號

本館定報價目 中國境內每月洋一元一角每三個月洋三元三角每六個月洋六元三角全年洋十二元日本朝鮮同(新疆蒙古每月洋二元…)歐美各國每月洋二元七角每六個月洋十六元二角全年洋三十二元四角報資先惠郵票不…

本館廣告刊例 特等 頭等 二等長行 二等短行 三等長行 三等短行 …

今日本報連同星期增刊共計五張半如有遺失請向送報人索取 閱者注意

交通部直轄滬杭甬鐵路管理局廣告
啓者自本年三月十六日(星期五)起本路原售七五折之星期尾來回票實行停止發售此佈 甲A1466

汽車出售
茲有派克汽車一輛定價銀三千五百兩如有欲買者請移玉至新閘橋北烏鎮路…東里二十二號領看折扣奠問敬祈原諒

合股聲明
上海新閘大通路協盛西藥公司向係丁克成君獨辦茲因擴充生意起見於民國十二年癸亥夏正月廿一日爲始加入羅紀良君新股改爲合資營業除另立議單章程添加仁記字樣外所有以前協盛對於人欠欠人等項均歸丁克成君自理與協盛仁記公司無涉此佈 協盛仁記西藥公司謹白

胡硯香脫離少年宣講團啟事
鄙人因該團已無改善希望爲自身名譽計自即日起脫離「少年宣講團」關係特此聲明 甲A1467

呂榮卿啟事
啓者鄙人前任好時洋行火險買辦原係三人合辦茲因開支虧蝕甚鉅辦事棘手故於本月九號造退職務今鄙人與好時經手一切均早結清毫無糾葛恐各界未盡週知特此聲明再所有鄙任內投保火險諸君保單在一年未滿期內如有發生意外不測等情鄙人仍負辦事責任此佈 乙A1933

成泰源顧主廷啟事
先嚴子亭公于戊午年四月間病故時命鄙人代管遺產立有遺囑並代理生前未了事件次第理楚所有成泰源…立民已經成立產業理應自行執管故于癸亥年正月十一日邀請楊蘭秋舅父並諸親族長當面公同點交清楚所有成泰源…份存欵等項亦同時交拆清楚以後成泰源盈虧歸鄙人負責而余弟立民另立事業歸其負責從此兩不干涉以清界限故特登申新兩報聲明 甲A1922

怡德洋行遷移通告
本行刻已遷至福州路五號二層樓(即匯業銀行樓上)照常營業賜顧諸君請駕臨該處接洽可也 甲A1458

穆安素大律師代表朱策記駁船行啟事
本律師現受朱策記駁船行聘爲常年法律顧問嗣後如有人破壞該行營業名譽之及法律上一切應得之利益者本律師當依法盡保障之責此啓 乙A1937

江蘇硝磺局聲明
頃閱本埠報載有問江蘇硝磺處夾售火藥一則竊敝處自承辦硝磺以來向在徐州設局採購土硝提煉發售年納軍餉九萬元專售硝磺兩項並無夾售火藥情事惟於上年十二月間擬應礦…各戶之用曾奉督軍令准備價定購火藥一千五百担但敝處深知此物危險恐貽害地方雖經…藥價而火藥迄今仍全數存儲南京軍械局敝處股東各有身家集議再三決將此次所領火藥提出…暫行邪銷此後仍採購土硝提煉發售照原定承銷章程辦理除據實答復謹君外恐未週知特此聲明

…食社本月念四日開市
本社特聘到廣東中西名廚數名菜色比海上特別招呼格外週到各界光顧無任歡迎 電話中央一千九百卅號 本社主人啓

全昌紅藍寶石真金戒 每只七元
本號向售紫石珠寶金銀洋鑽首飾各種大件銀器閨閣妝飾諸品精鑲寶石翻身印戒時式翻身照戒結婚金戒日月雙戒時樣花戒應有盡有劃一不二如蒙賜顧請臨上海四馬路第一臺對面分設蘇州閶門外馬路…

杭州西湖環湖旅館開幕廣告
西湖名勝卓冠全球本館不惜鉅資於湖濱路新建三層樓洋房數十幢布置精高暢觀瞻宏麗業已陳設完備擇夏曆二月初一日開幕現今開始營業用將優點披露(地點)面臨西湖全湖風景能於一覽無遺(內容)銅床几案妝台精製紅木電爐…浴室俱全凡旅客用品有美必備茶房伺候週到自備車轎遊艇穩速舒服如蒙惠顧男女…房金從廉優待 1795

天津華北股份有限公司招包工程廣告
天津華北公司在天津日租界旭街建築大規模之商場旅館遊戲場等圖樣作法章程俱已齊備如有願包此項工程者可於三月八日起至三月十八日止親至本工程師處看樣估價投標但包工人須曾辦過鉅大工程素有經驗並須有殷實銀行担保者方能合格取圖樣章程時須在本工程師處預存現洋二千元得標者俟合同…司定收回存欵如不得標交還圖樣章程隨時將存欵如數收回可也 北京南池子大蘇州胡同何士建築工程師啓 甲A1457

上海五洲大藥房股份有限公司召集股東年會公告
本公司董事會議定於四月一號即舊歷二月十六日下午二時開股東年會(會場假坐西藏路甯波旅滬同鄉會)報告賬略分配股東官餘利提議事項選舉董事監察人務請各股東屆時蒞會爲幸 五洲大藥房有限公司董事會啟

蘇州觀前街天祥綢緞顧繡呢絨洋貨局
擇於夏曆二月初一日開幕 兼售化粧用品中西帽鞋

學界注意
先施公司文房部新到大批
英法水油顏色●老牌自來水筆
野外寫生器具●金銀各欵鉛筆
德國測圖機件●應時學校用品
歐美華麗信牋●取價格外克己

徽州同鄉鈞鑒
啓者敝行代客雇船上徽向從客家相信照顧並無派人招攬近來船家別出心裁致客家不察弄巧反拙受影響是以敝行公議竝應維持嗣後務請…意外累及無辜等情此佈 杭州徽行洪大房余錦洲曹泰來王雲生公昌和姚大綸何樞臣何三房金隆謹告 甲A1452

招請編譯
茲有某機關托考選翻譯一員月薪八十元以上須能漢文英譯並具有普通經濟智識者又編譯二員月薪各四十元以國文通順能看英文書報並善儀器圖畫或高等數學者爲合格報名期至本月十八日止考期本月二十五日地點卡德路九十五號本會事務所赴考時須隨帶四寸相片一紙 寰球中國學生會介紹部啓 1844

敬請各毛巾廠注意
啓者本工場向業毛巾…定有特別快紅其色鮮艷…均不變色…應各廠之光顧…茲定特價如下…包廿支計實價洋八元…成本批發…上海大南門外馬路橋南首振新染織工場謹啟 總批發所法租界吉祥街德銘里公和來顏料號 乙A1510

招商局海晏快輪准於本月念五日晚即禮拜一開往福州 本輪賬房唐啟 戊A1076

甯興快輪年修工竣廿五日禮拜一開往福州 本輪賬房林傳芳啟 乙A1877

三之輪船准新正廿六日開往溫州(船在甯紹碼頭如裝貨搭客請至法租界太古路口接洽爲荷) 達興公司啓 甲A477

惠靈英文專修學校招生
學制 英文專修設研究英文時間較他校倍增故速勝似一年…
程度 十二歲以上念五歲以下願受嚴密英文教育者不論已讀未讀均可入學
教員 悉係中外名流計有西人五人留美碩士二學士七
考試 凡新生報名索章投考者統向正科校舍接洽詳章及入學須知函索即寄
校址 正科上海南市薛家浜 預科上海西門方斜路 乙A1643

趙岐峰公義學佈告
本義學建在閘北廣東路專爲教育貧民子弟而設所有學金報名掛號書紙筆墨等費定章一概不收分文距近聞有人向各生索取掛號等費實深駭異爲特登報聲明嗣後如有此事望各生將該人姓名函告老耙子路趙同記主人立將此人查明斥逐謹此佈聞 甲A1285

中國體操學校續招第三十一期新生 第三十期插班
(開學)三月六號(考期)二月二十六號起隨到隨考(章程)函索即寄(校址)浙江南潯鎮 校長徐一行 主任程任安同啟 甲A1192

江蘇省立第一農業學校附設養蜂專科招生
(學額)二十名(資格)高小畢業(納費)學費等念五元(膳宿)自理(畢業期限)七個月(報名)即日起(考期)三月十七日(校址)南京三牌樓 戊A1035

中華工業專門學校招生
本校准於陰歷正月廿四日開學中學各級尚有餘額有志來學者可至本校報名投考隨繳報名費洋五元取作學費不取發還凡未習英文者入中學預科准予免試詳章函索即寄 校址上海新閘路辛家花園 戊A827

精武體育師範學校啟事
本校自開辦以來遠近報名者至爲踴躍自二月七日起隨到隨考惟本校學生半數爲國內外各分會派來道路遙遠故展期三月二十日開課學額無多報名從速另有免收學費辦法詳章函索即寄 乙A1061

南洋甲種商業學校改招女生
本校注重英文教員有英國人及美國留學碩士學士多位教授管理均取嚴格以造就商業人才爲主旨本學期擴充學額本預科及英文補習科均有餘額可隨到隨考 校址上海英租界卡德路山海關路二號 校長鄭富灼 博士吳醒濂同啓 乙A1818

遠東商業專門學校招生
本校已於三月八日(舊歷正月二十一日)正式開課海關郵務科商業本預科英算專修科均有餘額可插男女兼收隨到隨考如有相當證書者得免試詳章函索附郵票五分另設英文商業夜校及打字縮寫專科 校址上海閘北寶山路中市 甲A1419

承天英華學校招生
本學期擴充校舍中英文各級均有餘額按程度插班免入學試驗(章程)函索附郵票一分 本校日授中文二時英文五時 (校址)上海沈家灣湯恩路 校長周志禹啓 戊A1054

上海文科專門學校預科 專修科 普通科 附設女子美術專修科招生
先生担任中西文美術教授各科均有餘額有志者可速報名投考函索章程附郵五分即寄特此通告
本校訂於陽歷三月十日開學除國文主任由校長兼任外現聘請美國潘斯非尼亞大學文科碩士馮建維先生担任英文主任法國文學會專門學校文學士徐永先生担任法文主任並請高冠吾張守彝華冠塵馬偉烈華國珊唐緝文諸先生担任… 校長倪羲抱啓 地址江灣車站模範工廠北首陳園洋房 甲A1465

教育部認定 高等商業專校 同文書院中華部招生
(一)學期始業 本年四月第四期始入學招收預科五十名不收插班
(二)入學資格 以中等學校畢業生爲限
(三)報名手續 凡投考者須具志願書履歷書畢業証一併送院並交報名費二元取中交費內扣除不取退還
(四)試驗期日 三月三十號三十一號兩日自上午十時至下午三時
(五)試驗科目 中文英文算術口試
(六)報考期限 三月二十五日截止
(七)索閱章程 上海徐家匯本院中華部閱看函索付郵票一分
1841A乙

滬江女子體育專門學校續招新生
本校二年級業已額滿一年級尚有餘額有志者速來報名投考 校址上海西門唐家灣小菜場南首本校白 甲A1435

鳴謝 福安保壽公司賠欵迅速
啓者先嚴翔熊府君於去年六月間由陸玉生君介紹向該公司投保壽險洋一千元如數給領想自保至今未滿一載祗付過一期保費病故當即報告該公司蒙其調查屬實已將賠欵洋一千元如數給領賠欵如是迅速足見信用可靠特此登報鳴謝 新開河永大糧食號棘人宓鼎洪稽首 乙A1925

太古保險公司賠欵迅速
敝號房屋生財向在太古公司保有火險規元四萬兩去冬敝號突遭火災當由燕行買辦高君勇醒因敝號損失甚巨一月之內竟將賠欵如數滙來足見貴公司信用昭著領欵之餘用特鳴謝 蕪湖泉源號啓 甲A1346

好時洋行火險部啟事
啟者呂榮卿君已由本行辭退火險買辦之職嗣後呂君一切銀錢往來及交接事務本行概不負責特此聲明 好時洋行啓 乙A1914

太古洋行啟事
啟者敝行因甯波船于陽曆三月五號在東沙峽擱淺現已議定先收灘水後交貨物凡諸取貨客人請照常例扦一保單送下並將到埠淨價每百五兩先行交付以作灘水存欵爲要此佈 太古洋行謹啟 乙A1884

洋房出售
憶定盤路第一百五十八號有洋房一所現擬出售內有油木大廳客堂大餐間書樓臥室洗浴間亭子樓廚房中央熱水管坑廁等一應俱全並有寬大汽車間其地基約佔五畝零三分之一連帶花園草地所有傢俱附屬與否聽便如欲購者可赴工部局市政總理處詢問李迪爾領看可也此白 C A344

洋房廉價出租
四川路六號洋房一大宅最合寫字房棧房之用每月租金僅元五百五十兩正不取小租如欲租者請親臨四川路三號樓上接洽可也 戊A996

貴重產業出讓
茲有獲利極優新落成上等西式住房數十宅計地十五畝坐落法租界交通既便空氣尤佳建築堅固式樣精美以所收房租核計可得淨利一分餘現因業主另有計劃委託本公司照本出讓如有意置產者請至廣東路二號三樓滙中銀公司接洽 乙A1501

房屋出讓
今有坐落英租界天津路乾記弄口坐北朝南洋式門面六樓雙進房屋一所內有堅固銀庫一座及柚木時式裝修如合意者請至天津路八十二號接洽可也 乙A1640

湖南明德學校二十週年紀念徵文 敬告歷屆教職員及同學諸君

明德學校成立迄今已二十年設校艱難地亘萬里執事者前後若干人在學者前後若干人費無甚金值國多故顛躓欲仆者屢矣外則賴仁人長者之顧躍扶持內則賴諸執事者之含辛支柱苦困艱屯以有今日此蓋人力非天幸也茲擇定於今年三月廿九日在長沙本校中學部開創立二十週年紀念會凡我歷任執事暨同學諸君務希屆期賁蒞歡聚一室藉叙舊情其有道路遼遠或身膺重職不克到會者則望惠我篇章匡其未逮正既往以策將來俾本校得以益臻安固此則非獨本校之幸也 校長彭元侯啓 乙A1802

上海南洋旅社 中西大菜 準於陰曆正月廿四日陽曆三月十一號開幕

本社開幕伊始格外優待茲畢其十大特色請紳商各界注意焉●其地點之特色也四馬路中大新街口雲屯風擁氣象萬千火車輪船送迎便利●其衛生之特色也樓發七層有電梯以升降房高百尺均油漆而鮮明入室則清風徐至開軒則空氣自來光線既佳客愜自逸●其大菜之特色也價隆郁伯技勝易牙奏以繄刀味非雞肋既價廉而物巧復器潔而肴豐●其嬉遊之特色也屋頂花園可登高而眺遠座中佳客更心曠而神怡黃歇浦遙接波濤綠墅堂邇茲旂旋●其臥房之特色也歐美銅床潔清無匹綿胎綢被柔輭絕倫金綃帳一樣輝煌黑甜鄉自然安穩●其廳事之特色也廳闢三間堂開一律高軒爽愷足容珠履三千華式排場可貯金釵十二遇茲喜慶取用裕如●其房內安設之特色也冷熱水龍頭隨時可用男女洗浴室攸往咸宜●其佈置雅潔之特色也夏有風扇招涼冬則汀取暖陳設品無美不具電汽燈徹夜通明●其招待之特色也電話則非常敏捷茶僃則格外殷勤各埠方言無不適曉電鈴使喚未敢稽延●其房金克己之特色也取價從廉表異誠於各界生財有道闢遠大於前途諸君子惠然肯來本旅社無任感激從此風行先爲露佈謹啓

總理桑榮慶 營業部經理陳卓卿 程永瑞 王震伯 謹啓

電話 賬房七千八百二九號 三層樓七千八百三十號 大菜間七八三一號

杭州西湖東萊新旅社廣告

世道昌明。交通日利。吾杭爲繁劇之區。輪軌交集。游客如雲。雖旅舍衆多。而塵囂聒耳。苦無精舍。本主人有鑑於斯。特於西湖延齡路。龍翔里對面。新造三層樓洋房。裝置極其精雅。且地近湖濱。空氣甚佳。文人墨客。足以息肩。至房間之清潔。招待之週到。尚屬餘事。並備有車輛船隻。供客游覽。喜慶筵宴均可代辦。如蒙光顧。無任歡迎。本主人謹啓 乙A1819

上海證券物品交易所股份有限公司定於本月十五日（即舊曆正月廿八日）開市特此公告

上海律師公會啓事

本公會茲定三月十八號下午一時假西門外林蔭路江蘇省教育會開春季定期總會並改選職員凡本會會員務請准時惠臨除通函外合併登報通告 乙A1811

上海公共租界會審公廨諭

案據佑尼干律師代表方九霞等十四家控告周錢氏周仲卿等不繳賠貨欠款共計洋四千二百八十六元一角六分又銀三百九十五兩五錢一案該被告等無從傳達爲特登報通告自登報日起限被告等十四日投案候質否則即予缺席判決仰毋自誤此諭 民國十二年二月二十七日 乙A1828

上海公共會審公廨告

案據台維斯律師代表華比銀行訴久安紡織公司經理顧鴻閬及博良律師代表華昌貿易公司訴久安紡織公司經理顧鴻閬二案該被告案均迄未到案今據兩案原告來前聲明請求登報傳達爲此諭仰該被久安紡織公司經理顧鴻閬自登報日起于十四天內投案候質如逾期不到即准兩原告之請缺席判決此諭 中華民國十二年三月 日 正會審官諭 乙A1022

上海公共租界會審公廨理賬員薛邁羅通告

爲信孚公司清理案茲有下述各項產業投標召賣繼續營業除棧房一所在上海車站左近及一部份生財亦在上海外其餘產業包括房屋棧房小工草棚碼頭橋樑道路馬車窰灶生財裝修器具以及五金用件圖樣報告本理賬員安慎測量器具等均在龍潭地方該公司對於龍潭租地及石坑執有九十九年租契 上述之財產如欲承買者請於一九二三年三月十七號下午四時之前投標寄至愛多亞路七號本公廨理賬員薛邁羅理賬處以標價最大者爲合格承受後買主須在四十八小時內立即付價執管產業如欲知詳細情形請駕臨本理賬處詢問可也

方中大律師受任張咸生君法律顧問通告

本律師現受張咸生君聘爲常年法律顧問嗣後無論何人對於張君如有破壞名譽損害權利及借端敲詐恐嚇等事本律師依法當盡保障之責特此通告 乙A1030

美國法學博士惠勒華大律師事務所遷移廣告

本律師事務所現已遷移英租界仁記路二十五號四樓 電話中一三二一 乙A1898

楊國樞律師代表陳秦氏啓事

啓者本律師現受陳秦氏太太聘充常年法律顧問嗣後對於陳秦氏如有人陰謀破壞及損失名譽等情本律師當依法起訴以盡保障之責恐未週知特此佈聞 乙A1885

老裕豐仁泰記紗緞莊遷移廣告

本莊現遷移英租界二馬路石路東首民益里橫弄第八九號倘蒙貴客商號賜顧請駕臨該處可也 主人謹啓 甲A1316

南昌順記鹽號股東啓事

啓者本號自辦運鹺綱以來歷有九載所有揚漢贛三埠各錢莊各寶號等往來銀洋摺據早均歸結清楚並無絲毫蒂欠亦無銀洋摺據在外設有未清手續概歸原經手人完全負責恐未週知特此登報聲明此告 甲A1385

鎮江乾記紙號啓事

本號開設鎮江已歷四載專售各國洋紙浙閩紙貨生意向不經營他種事業等情敝號亦向不吸收客存及錢莊滙票更無在外爲各號各友擔保等事倘有發現上列情事敝號概不負責特登申新兩報聲明以供衆覽 乾記主人謹白 乙A1863

存摺遺失聲明作廢

今遺失四明銀行第五百四十九號存摺一扣計存元二千五百兩正當向該行掛失作廢將來該摺如有出現不論中外人等所得概作廢摺無效特登申新二報聲明諸惟 公鑒 周漢康啓 甲A1422

嘉興銀行發給壬戌年官息紅利通告

啓者本行壬戌年決算業經董事會復核並將官息紅利分配確定擬于正月二十日開始發給屆時務望各股東攜帶本行正式收據來行驗明按股發給特此通告 乙A1785

江北長途汽車股份有限公司補招股份廣告

本公司從揚鎮一段着手土路告成後試售游行車券乘客繁夥供不應求惟遇陰雨不免停業當經創立會董事會先後決議必設鋼軌既圖旅客之便利兼謀營業之發展現在補招股份緣起及章程概算等件均已擬定土路資本十萬元年餘八千二百元石路資本十五萬元年餘三萬九千元鋼軌路資本十八萬元年餘十萬八千元自以鋼軌路之利益爲最厚除已收足八萬餘元外尚須補招十萬元前經創立會議決由舊股東加繳一倍同人爲貫澈公利主義起見特議讓出五萬元另招新股凡我同志盍興乎來股期及收股地點俱載補招股份章程中其章程向揚州本公司辦事處函索即寄

董事長盧紹劉 董事金樹滋 胡筆江 賈頌平 陸小波 馬尚卿 鄭子和 朱幹臣 王駿實 監察人于小川 汪竹銘 同啟 乙A

執有公債票者注意

諸君執有公債票者存於家中既有危險之虞存於銀行又需保管之費本公司今以極安全之法代諸君保存之不特不取費用且能使諸君取得複利此法維何即本公司之信託存券是凡有以公債票交本公司保存者本公司均與以相當之利益且將債票號碼鈔交存戶以便到期交還原物欲閱詳章函索即奉

地址北京路山東路西一二二七一號 通易信託公司信託部啟 電話 董事室中央七六一四 經理室中央四○○二 營業室中央一六○六

既得安全保管 又獲二重利息

中國通商銀行南市分行開幕廣告

本行在小東門口民國路新建洋房茲已工竣擇於三月十五日即夏曆正月二十八日開幕專營商業銀行各項業務兼辦儲蓄務祈各界惠臨賜教無任榮幸特此廣告

總經理傅筱庵 洋經理麥卻爾 南市分行經理方椒伯 副經理謝光甫 副經理劉廉巽 啓 乙A1483

信通鹺業銀行公告

本銀行茲經股東會議決資本總額改定銀幣二十萬元分爲二萬股每股銀幣二十元一次收足每老股一股加收銀幣十五元換給新股二股自陽歷三月一日起至三月三十一日止爲繳納股款之期即希各股東於繳款期內帶同老股據向本行繳納可也 戊A825

明華銀行通告

啓者本銀行定於陽歷三月二十日下午一時在北京總行開股東常會報告十一年份營業狀況並改選董事監察人屆期務請惠臨如因事不克親到照章委託他股東代表並函知本行再本行新股票業已換就請持收據前來領取可也特此通告 甲A1924

中華勸工銀行發息通告

本行現定於三月十五號即舊曆正月廿八日起發給民國十一年份股息除專函知照外特此通告 戊A0177

新華儲蓄銀行分派股利改換股票並定期開股東常會廣告

本行十一年度官餘利照章經董事會議決照一分四厘分派自陽歷十二年二月十日起開始發給請各股東持股票連同息票到京津滬三行驗明支取並根據上屆股東會議決案同時改換股票再本年股東常會已定於陽歷三月十一日午後二時在北京西皮市銀行公會舉行照章改選監察人請各股東於會期十日前携帶股票到北京行換取入場券以憑到會如因事不能親到者得委托他股東代表並通知本行存查統希察照此布 新華儲蓄銀行 戊A930

農商銀行分配十一年度股利召集股東常會廣告

本行十一年度股利業經董事會照章議決分配自三月十九日起請各股東携帶股票息票持赴北京天津上海漢口各分行驗明支取並經董事會議決定於三月二十五日（即夏曆癸亥年二月初九日）下午二時在北京中央公園開股東常會務請各股東携帶原函以憑到會如因事不克親到得填具通函左方委託書委託本行到會股東代表并請先期函知以便註冊除發通函外特此廣告 農商銀行總管理處啓 乙A1913

中國棉業銀行發息通告

本銀行十一年分官利茲定於陽歷本月十號即舊曆正月二十三日付起務請各股東於信到後將信附章收據簽名蓋章按格填明向行收息可也如有更動地址請於三日內來函更正以免寄信有誤特此併聞

中南銀行召集第二次股東常會並發給十一年份股利公告

啓者本行定於三月二十五日（星期日即舊歷二月初九日）下午二時在上海漢口路四號本總行三樓開第二次股東常會並補選董事改選監察人各股東於會期五日前攜帶股票至本總行驗取入會證以憑到會如因事不克親到應請於期前通知本會並出具委託書委託本行到會股東代表又本行十一年份股利自三月二十日起付即請各股東攜帶股票向各地本行付取除分函奉達外特此公告 中南銀行董事會啓 戊A882

益中機器股份有限公司召集第一屆股東年會廣告

茲定陽歷四月二十日（即陰曆三月五日星期五）午後二時在上海香港路六號第三樓本事務所開第一次股東常年會報告工廠及營業經過情形并改選董事監察人務祈各股東攜帶入場証准時駕臨其有不克親到而願委托其他股東蒞會者并請攜帶委托書以資証明除另函奉達外特此公告 董事會啓 甲A1427

上海麪粉交易所召集股東定期總會公告

依本所章程第二十七條之規定於四月九日（即陰曆二月廿四日）午後一時在本所二層樓開股東會報告上年度決算及營業狀況並照章改選監察人凡我股東務祈准時惠臨並希於會期前十日內攜帶股票來所驗取入場證選舉票議決票等件再自公告日起停止股票過戶特此公告 理事會謹啓 乙A1934

中國水泥股份有限公司召集股東常會通告

本公司定於陽曆四月八號即陰曆二月二十三日（星期日）下午二時在江西路六十二號本事務所開股東常會報告經過情形及討論進行方略除專函奉佈外特登申新兩報通告屆時務祈各股東惠然肯臨倘有提案希於會期三日前送交本事務所以便彙集付議再自登報日起至開會日止暫停過戶合併聲明 董事會謹啓 乙A1926

虎林絲織公司召集股東常會通告

謹啓者茲經第三十二屆董事常會議決定於陽歷四月八號即陰歷二月二十三日（星期日）在杭州菜場巷本公司第二分廠內開第十屆股東常會除通函奉達並附入場證外恐有郵遞遺失特再登報通告倘祈諸股東屆時蒞會即於是日起還印鑑書發給純利並自登報日起照章暫停股票過戶特此通告 董事會啓 乙A1916

物華絲織第二廠股份有限公司開股東常會廣告

敬啓者本公司董事會議決定於夏曆二月初八日午後二時在兆豐路底本廠開股東常會報告壬戌年開辦情形及賬略營業狀況並提議事件除專函奉請外恐未週知特再登報廣告 董事會公啓 乙A1881

浙江絲綢商業銀行招集股東常會公告

本行定於三月二十五日即夏曆二月初九日下午二時在本行樓上舉行第二屆股東常會報告營業經過情形並上年度決算暨改選董監察人屆期務希携帶入場證准時駕臨其有不克親到而願委託其他股東蒞會者並請携帶委託書以資證明除另函通知外特此登報公告 董事會啓 甲A1489

山東豐大商業儲蓄銀行五年還本有獎儲蓄券第一期中籤號碼

第一等籤 第九千六百五十一號 上海葉宏茂代理 第二等籤 第八千二百三十六號 漢口振華公司代理 第三等籤 第八千五百七十一號 杭州義成代理 又 第四等籤 第一萬五千零四十二號 杭州升元代理 又 第一萬六千五百五十二號 甯波華美利代理 第五等籤 第一萬八千四百十二號 北京晉益惠記代理 又 第一萬六千三百七十一號 無錫大有利代理

山東豐大商業儲蓄銀行五年還本有獎儲蓄券第二期改訂新章摘要

國民銀行乙種有獎儲蓄

（定額）本儲蓄券遵章按期發行一次定期開籤每期額設三萬號每全號儲銀五元爲便利儲戶起見分作五條每條儲銀一元各聽自便

（獎金）本儲蓄券按期開籤遵章以一成給獎其等次銀數如左●一等獎一號全號銀一萬元●二等獎一號全號銀一千元●三等獎一號全號銀四百元●四等獎二號每號銀一百五十元●五等獎二號每號銀一百元●六等獎二號每號銀二十元●七等獎十號每號銀六元●八等獎四百號每號銀三元●一二三等獎末二字相同共八百九十七號每號銀二元（分條按等照減）總計中籤一千三百十七號

（領獎）本儲蓄券按期中籤號碼以駐滬經理處印發之號單爲憑得獎者應持券及領獎證還向經理處或代理商號兌取獎金不折不扣以六個月爲限逾期無效惟該券原儲本銀依然存在到期還本加息

（還期）本儲蓄券以五年爲滿期到期每全號發還原儲本銀五元外加息銀一元（分條照減）

（兌現）本儲蓄券無論中籤與否均可於開籤日起五年以內隨時持向駐滬經理處或代理商號兌取現欵依左列之規定（一）未滿一年以前扣去獎金手續費每全號兌取銀三元五角（二）儲滿一年加息每全號兌取銀三元八角（三）儲滿二年加息每全號兌取銀四元二角（四）儲滿三年加息每全號兌取銀四元七角（五）儲滿四年加息每全號兌取銀五元三角（六）儲滿五年加息每全號兌取銀六元（分條按年照減）

（押款）各儲戶得以本儲蓄券爲担保品向駐滬經理處抵押現欵其息率及期限隨時面議定之

早經 財政部批准在案第一期發行後所受種種誤解業蒙當地官廳通令更正前日又經 上海會審公廨特別晚堂將敝行內容及此項有獎儲蓄辦法詳加研訊認爲並無彩票性質經中西官當堂宣告合法足見本行有獎儲蓄實儲蓄良法所有儲戶不但有獎而且有本有利儲足一年還本加息舍本行外現無二家欲儲諸君務勿錯過第三期抽籤得獎之機會 ▲天津義租界總行 ▲上海江西路滬行 ▲漢口特別區漢行 ▲杭州新市場杭行 同啓 乙A1923

農商部批准 第三期新章 山東興業債券 全張三元 分條三角 准二月初八上海開籤

給獎新章 函索即寄

慈善救濟會籌募游民工廠基金還本債券 夏歷二月十二開籤 特獎三萬元

新學制小學教科書

商務印書館最新編輯

另編新學制課程說明書

附用書樣張極爲詳備函索卽寄

新學制初級小學用書 七折發售

新學制初級小學 **國語教科書** 八冊（第一冊一角）

本書爲新學制國語課程原草委員編輯，并經心理學教育學專家及富於編輯教授經驗諸君詳加研究，分量比從前出版的書加多至數倍，生字最少，所以多複習機會，講授也很容易。選字亦非常謹嚴，并且注意先後順序，例如第一冊不用抽象字，卽語助字也在下半冊方纔出現。教材方面散文韻文並重，且多可表演，圖畫精美，第一冊有兩幅美麗的彩圖。第一年用書既有合於兒童想像生活的童話詩歌，第四年用書則多合於兒童現實生活的傳記小說。

新學制初級小學 **社會** 教科書 教授書 八冊（每冊八分） 八冊（每冊二角）

本書按照新學程的規定，包括公民衛生歷史和人生地理四科教材，用設計的方法編輯。

新學制初級小學 **新法自然研究** 四冊（第一二三四各一角八分）

新學制初級小學 **新法自然研究法** 教授法 四冊（各二角半）

本書按照新學程的規定，包括理科園藝和自然地理三科教材，編制方法極爲新穎，分爲三大綱：自然界的現象，自然界的生活；自然界的妙用。

新法國民學校 **算學教科書** 八冊（每冊八分）

本書內容教材及編輯方法，均與新學制課程綱要相符，凡照新學制辦理的學校，可一體採用此書。

新學制高級小學用書 七折發售

新法後期小學 **國語教科書** 四冊（各一角）

新法後期小學 **國語文** 教科書 教授書 四冊（每冊一角） 四冊（每冊二角）

語文過渡原是很困難的事，本書解決這困難，乃廣用語體和文體對譯的方法，譯筆極正確自然。

新法後期小學 **公民** 教科書 教授書 二冊（每冊八分） 二冊（印刷中）

新法後期小學 **歷史** 教科書 教授書 四冊（每冊八分） 四冊（每冊二角）

本書用白話體敘述世界大事，至華盛頓會議後止。

新法後期小學 **地理** 教科書 教授書 四冊（每冊八分） 四冊（每冊二角）

本書一二冊，敘中國各省區；三冊總敘中國各地形、勢，及民俗物產交通；四冊按照歐戰後新情形敘世界各國地勢民俗物產。

新法後期小學 **理科** 教科書 教授書 四冊（每冊一角） 四冊（每冊四角）

新學制高級小學 **新法自然研究** 二冊（各二角五分）

新學制高級小學 **新法自然研究法** 教授法 二冊（各二角五分）

新法後期小學 **算術** 教科書 教授法 四冊（每冊一角） 四冊（每冊三角）

新法後期小學 **英語教科書** 三冊（第一二冊各二角 第三冊二角半）

上海及各省商務印書館發行

經營商業的南針

增廣商人寶鑑

▼較從前內容幾增一倍

特價一元（二冊 定價一元六角）

特價於陽曆四月底截止請勿失機會

本書出版以來頗適需要，重版數次，旋將內容大加增改，排印精雅，各地紛紛採購，無以爲應，今已出版，並訂特價廉售，內容分十二編：

（一）商業經營法（二）實用廣告術（三）商業習慣法（四）商律（五）商業尺牘（六）商業文件程式（七）度量衡（八）貨幣（九）交通（十）稅則（十一）銀行（十二）保險

凡商業上組織經營管理諸大端之常識，無不應有盡有，并附有背景及廣告圖案若干幅以備仿用，誠經營商業者不可不備之書也。

商務印書館

婦女雜誌 九卷二號出版

男女爭鬬之世界
現代的男女爭鬬
我自己的婚姻史
吾之獨身主義觀
婦女職業問題
歐美女校觀風記
戀愛與自由
戀愛自由與自由戀愛
美國文藝與婦女的勢力
丹麥婦女的生活
民國十二年的女界
印度細徑的婦女狀況
離影（創作）
憂愁夫人（長篇名作）
吻的分析
野蠻民族之抵抗力
室內淸潔法
家庭染術之心得

每冊二角 全年二元 半年一元一角

商務印書館啓

學生雜誌 十卷二號

▼專供全國中等學生閱看的月刊

〈要目〉

中學生入學的旨趣
什麼叫做公民常識
祝學生聯合會復活
學生的社會活動（通論）
爲什麼要學？怎樣學？
科學底功用（科學）
相對論與宇宙觀（科學）
船（劇本）
短歌（二十四首）
學生與學潮（學生生活研究）
微笑（文藝）
皈依自然的話
讀鄭板橋家書（讀書錄）
對於本誌將來的希望（九篇）
學生世界語（五篇）

每冊一角半

商務印書館

這是閣下應備的字典

商務印書館發行

英漢雙解

韋氏大學字典

陽曆本月底截止預約 請卽日訂購

本書爲向來出版英漢字典中卷帙最大搜羅最富之本，內容尤極精美；不論學校，事務室，或家庭，備此一編，可當良師，可當益友，又不啻一位極淵博之顧問，時時追隨左右，供疑難時之諮詢．編譯諸氏如

郭秉文　劉伯明　蔣夢麟
張士一　鄒秉文　賀懋慶
朱　進　吳　康　朱　籙
周越然　鄺富灼　胡明復
王岫廬　李培恩　張世鎏

諸君，皆英語學界一時之選；苦心審訂，屢易其稿，以斯學之專家，經長期之努力，是書價值，可見一斑．

全書一冊一千七百餘頁　實價二十四元
預約十七元　兩次分交每次九元
本年陽曆五月底出書

讀書治事的良師

莫如字典辭典

▲國文國語

中華大字典　布面四冊十六元　紙面十六冊十元
縮本中華大字典　布面十二冊六元　本裝十二冊四元
實用大字典　布面一冊三元六角
中華中字典　布面一冊三元　本裝四冊一元八角
同文原版康熙字典　六冊連史紙特價二元四角　有光紙二元五角　布面精裝一冊二元四角　紙面洋裝四冊二元
作文類典　本裝一冊三角
秦宅新式學生字典　洋裝一冊四角
注音新辭林　布面一冊二元四角
中華國音新字典　全一冊三角
國音小字典　全一冊二角
中華注音國語字典　全一冊四角
國音普通字典　全一冊四角

▲外國語

新式英華雙解詞典　布面一冊三元六角
新式英華詞典　布面一冊二元
袖珍新式英華學生字典　一冊七角五分
袖珍英華雙解字典　一冊一元
英華正音辭典　精裝一冊三元六角
中華英漢商業辭典　布面一冊一元
英華中學法文辭典　布面精裝一冊二元
英華雙解學生字典　布面金字一冊五元

▲科學

理化辭典　布面一冊一元八角
博物辭典　布面一冊三元

中華書局發行

（癸33）

創造 第四期已出

要目

第一期

棠棣之花……郭沫若
殘春〔illegible〕……張資平
咖啡店之一夜……田漢
一個流浪人的新年……成仿吾
上帝的兒女們……張資平
茫茫夜……郁達夫

第二期

廣寒宮……郭沫若
風鈴……郁達夫
午飯之前……田漢
木馬……張資平
黑衣人……陶晶孫
殘春……郭沫若

第三期

未央……郭沫若
一班冗員之生活……張資平
木犀……陶晶孫
春潮……郁達夫
灰色的鳥……成仿吾
波斯詩人莪默伽亞謨……郭沫若

第四期

孤竹君之二子……郭沫若
愛之焦點……張資平
采石磯……郁達夫
路上……張定璜
尼庵……陶晶孫
上帝的兒女們（續）……張資平

每冊實價四角　預定全年者
一元四角外埠酌加寄費

上海泰東圖書局發行

中華書局出版

新學制適用

新中學教科書

初級古文讀本

全三冊　第一冊四角

一、吾人對於初級中學之國文科，主張分用五種課本如下：甲、古文讀本，乙、近世文課本，丙、國語文課本，丁、古書課本，戊、近世名著。

二、本書供初級中學用。

三、本書年選三冊，均淺顯易讀。

四、解釋所講，可爲學者預備之資。

五、略述作者之生平，及學史事實，注以淺近語。

六、每篇之中，後有文之範，生字詞有注音，所編者均一一淺明。每篇文字，注以標點。

（本書實用，新式標點。）

初級本國歷史

全二冊　各六角

本書備中學初級之用。特色有五：一、淺顯明白，可與小學銜接。二、注重文化及生活上有關係之教材。三、洗從前帝王家譜及相斫書之弊。四、分量較少，易於授完。五、附彩色沿革圖，極便檢查。新式標點。

初級本國地理

全二冊　各六角

本書備中學初級之用。特色有六：一、淺顯明白，學生易於領悟。二、注重先後銜接，可與小學從前教材銜接。三、註地名、物產等，分量較少。四、附彩色地圖，極便檢閱。五、若有變遷，附者誌明，用新式標點。六、通論篇，列地圖，易於授完，用新式標點。

新中學教科書 算術 一冊一元二角
新中學教科書 算術習題詳解 一冊一元四角
新中學教科書 代數 一冊一元二角
新中學教科書 代數習題詳解 一冊印刷中
新中學教科書 幾何 一冊印刷中
新中學教科書 三角 一冊八角
新中學教科書 植物學 一冊八角
新中學教科書 動物學 一冊九角
新中學教科書 生理衛生學 一冊九角
新中學教科書 礦物學 一冊印刷中
新中學教科書 初級英文讀本（第一冊） 一冊六角
新中學教科書 初級英文法 一冊三角半

樣本函索卽寄　（癸3）

關於地方自治的好書三種！

地方自治講義

目　價

精製二大冊　實售六元

平裝十二冊　實售五元

外埠商務每部加寄費二角

本書出版後各地紛紛來購現已五版售出一萬五千餘部時屆舉辦各級地方自治籌備所開課之際如欲大宗購買請與敝局函商當可特別優待

種類如下

1. 各國地方自治綱要
2. 現行地方自治法令
3. 現行關係地方自治法規
4. 戶籍法
5. 地方財政學
6. 教育行政
7. 衛生行政
8. 道路水利及土木行政
9. 勸業及公共營業
10. 慈善行政
11. 廣東及江西地方自治
12. 山西地方自治

細目千餘不及備登

新出 地方自治精義

本書分五章：（一）日治之觀念，（二）公共團體，（三）地方自治之必要與其振興策，（四）地方自治之範圍，（五）地方自治之監督，各章又有細目，讀者更能一目瞭然。現已出版，實售一角五分。外埠函購，另加寄費。

地方自治通論

實售四角五分（外埠另加寄費四分）

上海泰東圖書局發行

中華書局

竹簡齋版

二十四史

四開大本　字跡清楚

加印書根　檢查便利

截止期近　購請從速

預約簡章

一、本書共計二百冊，連史紙九十元，有光紙五十六元。

一、預約實價不另取費。

一、加印書根不另取費。

一、預約先繳半價給預約劵一紙，取第一期書時續繳。

一、清楚題一次繳者聽。

一、預約期限以民國十二年三月底截止。

一、出版期十二年十月第一期出十五史，十三年四月第二期出九史。

一、書箱兩大只連架共洋十四元，如要布套加洋四元。

一、郵費國內各行省五元。

（癸1）

徐樹錚啓事

敬啓者賤著建國詮眞本以言志之作使於就正有道非敢妄自珍貴謬新名山之藏歲影印萬餘冊贈遺遐邇邀近求索尚不暇給遍正亟謀繕印用報雅愛比者南北書肆有排印本二三種航翰所屆友好持以見示輒用欣然引爲榮譽以版權公諸天下聽人印售不加限界惟願勸督手民勿滋謬誤植尤勝讀者正我紕繆謹此竭誠奉啓伏惟諸君子惠予照察不勝幸甚原書匆促寫訖卽以付印未及校改國會章滅識額節第一屆國會兩院合計八百人誤稱六百人第二屆減爲六百人誤稱四百人敎養章同言文節秦漢唐元拓地萬里誤書地字排印時尙祈勘正幸勿沿訛襲謬重樹錚荒促之過也

樹錚謹啓

A1881

中等學校適用的

表解說明中華新形勢一覽圖

上虞屠思聰著

民國十二年增修再版

▲定價二元實售一元六角

▲郵費（連掛號費）國內一角

▲印有樣張請向總發行所索取

諸君！你們滿意本國地理的內容，就是沒有從前那種不是常識缺乏的地圖麼？如今本社出了這本『表解說明中華新形勢一覽圖』，定可使諸君十分滿意。本書最新最重要的特色很多，我現在揀幾個最重要的和諸君說說：

（一）本圖除各省區總圖二十八副外，並添畫重要的都會，繁盛的商埠，邊防的要塞，國恥紀念的地方，共計七十六圖，在中國地圖所沒有。

（二）本圖新用表解說明，要算此圖爲最詳，爲歷來他家出版的地圖所沒有。而且分綱分目，條理淸楚，說得明明白白，能使學者一目瞭然，要算此圖爲最宜。

（三）本圖裏用地圖對照，檢查便當，要算此圖爲最便。

（四）本圖表解用左圖右說，容易查攷，任參攷用，學生用地圖說明的，要算此圖爲最宜。後面又附全國的山系，水系，湖沼，鐵路，商埠，京省區道縣。

總發行所上海山路資義品里

世界輿地學社

▲分售處

上海棋盤街

廣益書局

北京 廣東 漢口 長沙 開封 各省分局

上海四馬路 世界書局 北京 廣東 漢口 世界分局

※時評※

⊙財政與旣往　（冷）

凡事多可不咎旣往。獨於財政上之責任。斷不能不咎旣往。第一因財政上之害。必延及將來。故不能因已過去而卽寬免。第二因不咎旣往之故。財政永無公開之望。祕密行事。在當日旣可不受人攻擊。至日後宣露。又以旣往而得不咎。人亦何樂而不祕密哉。

是故中國財政之紊亂。不咎旣往乃一至大原因。試問歷次大借款之用途。有一確實淸算。証明其不當而定以罪案者否。不特如是。卽以小者言。每當內閣辭職之時。財政當局必隨意添人發欵。以遂私便。亦以旣去之後。可受不咎旣往之庇也。國人今日有注意財政之表示。故有感於近事而言此。

※命令※

三月九日大總統令　司法總長程克呈請任命王夢齡李寶森署直隸天津地方檢察廳檢察官陳廣德署直隸萬全地方檢察廳檢察官蕭德潤署奉天洮南地方檢察廳檢察長史榮署奉天遼陽地方檢察廳檢察官常斑署奉天海龍

華洋義振會敬謝朱葆三先生交來共舞台演戲籌振諸大善士捐助劵資數目報告

〔donor list illegible〕

A1070

上海孤兒院敬謝沈劍青大善士慨助經費洋四十元

啓者茲承沈劍青大善士交來令岳公陶伯雲先生壽筵資洋四十元捐助敝院建築校舍，特別經費，〔illegible〕

A1075

浙江地方實業銀行

本行辦理儲蓄處業經六載存款總額已逾一百萬元自去年十二月以來又新增

預定年限（內期）隨時隨數可存利息優厚

零存整付及特種定期

零存定期存款

〔illegible〕

支取本息年限期內隨時隨數

電話經理室中央七一三〇 營業室中央七一二二 一五三 一五六

申行上海漢口路十四號（三馬路江西路口）電話各部辦事室中央七二二一至七二二四號

漢行漢口太平街 電話經理室二二〇〇 營業室二二〇一

杭行杭州太平坊 電話營業室三二二

蘭行蘭谿前街

海行浙江海門

871

陶植之牙科醫學士遷移

在英大馬路大慶里口三百七十二號 電話中央四七一八

1752A乙

著名法國眼科專家金士柏醫士返申

Dr. Genzburger

金士柏醫士前赴歐洲專門研究眼科學術歷在法德兩國之最大眼科醫院專心攷究凡兩載有餘現已返申並購有最新眼科器械設診所於南京路B字十一號電話中央二零六一診斷時間上午十至十二時下午二至五時住宅在法租界薩坡賽路十三號電話西二七五八號

CA341

普益習藝所敬謝牛惠霖牛惠生大醫士

〔illegible〕

上海市北公學敬謝

校董王儒堂先生交來其母太夫人惠捐本校建築費洋五百元

A1013

地方檢察廳檢察官王祖培羅文麟周賓華楊鴻鈞署湖北夏口地方審判廳推事錢樹聲署浙江金華地方審判廳推事楊文濟署江蘇上海地方檢察廳檢察官賀爆署陝西南鄭地方檢察廳檢察長王廷一署福建思明地方審判廳庭長毛耀德署福建思明地方審判廳推事成昌潘署甘肅高等檢察廳檢察官米金堂匡銀漢署甘肅皋蘭地方審判廳推事均照准此令

又令 司法總長程克呈請任命吳汝讓爲京師高等審判廳推事張焜爲河南高等審判廳推事沈豫善爲浙江杭縣地方審判廳推事桂寶森爲江蘇江寗地方審判廳廳長彭望鄴爲江蘇江寗地方審判廳推事林克俊爲江西高等檢察廳檢察官許其襄爲江西南昌地方檢察廳首席檢察官杜撻三爲江西九江地方檢察廳檢察官周不顯爲陝西長安地方檢察廳檢察長均照准此令

又令 楊曾蔚施紹明孫積價均授爲陸軍中將危道豐授爲陸軍少將並加陸軍中將銜袁耀奎李明遠均授爲陸軍少將王世功吳廣啓均授爲陸軍軍需監王克球王兆鰲胡之杰均授爲陸軍步兵上校杜鈇史國鈞均授爲陸軍砲兵上校韓蘧蘄授爲陸軍輜重兵上校此令

※國內專電※

●北京電 二十一條撤廢牒文、本日東京北京同時送出、（十日下午二鐘）

●北京電 二十一條撤廢案、東京廖恩燾來電、決今日午前交付日本外務省、外部今日亦將照會交付日使、幷發通電、將全文通電歐美各國駐使、通知各國政府、一方本日外交部發表全文、計八九百字、以參議院咨文爲骨、佐以中日親善目的、望全部撤廢、（十日下午二鐘）

●北京電 議員童杭時質問政府、何以不實行取銷二十一條、（九日下午二鐘）

●北京電 九日黎招張紹曾黃郛李根源程克午餐、黎態度傾向不發令、八日下午大小孫派政學在頭髮胡同開會、決防止發令、即推二十餘人包圍公府、及到府知總辭始回、八日夜吳景濂出府、即在小蘇線胡同開會、決援助張閣、但張伯烈一派另一地方開會、主倒閣、（九日下午二鐘）

●北京電 黎通電、認張閣和平主張爲當、不允辭職、吳景濂通電、認張閣和平統一政策爲國會信任、望國人一致挽留、又羅家衡提質問張閣爲國會贊同、無故辭職、且有和平立破語、請明白答覆、（九日下午七鐘）

●北京電 保曹語某使者、疆吏並無倒閣意、政府不宜遠交近攻、買好西南、結怨疆吏、仍請發令、各省對張通電、答覆頗難、（十日下午二鐘）

●北京電 張伯烈樂於倒閣、不附吳景濂、通電故未發、張請張閣發表沈孫令、爲內閣聯任條件、張紹曾未允、九日黎商某策士問計、某曰實力派對內閣、是某問題第一步、沈孫令若頒、仍不滿意、而內閣立腳點反爲動搖、果爾則各方對張閣好感均將消滅、寗倒閣以全張、不能敷衍以毀張、均之實力派欲有事於中央、則政府何苦首鼠兩端、況因和平失敗而下野、好感留在人間、民意終久勝利、張閣東山再起、正自有期、黎爲然、（十日下午二鐘）

●北京電 張閣不見客、不到院、辭呈送回復送府、頃晤府要人、據云、張閣立意堅、不能轉圜、國會幷無法律不許張辭、且議員受炭敬者、均贊成實力派主張、故九日衆院竟未能討論內閣辭職案、民憲派提質問案、僅供烘託用、勢將辭呈留中、由辭改假、高凌霨代爲多數、各閣員去留自擇、（十日下午二鐘）

●北京電 財部乘內閣總辭中、大添閒員、並將不急各欵支出、陰曆年關一本糊塗賬公開不得、（十日下午二鐘）

●北京電 李濟臣電洛、張閣辭職、不僅沈孫兩令問題、閣員不協調、亦爲一因、並言即日回洛、（十日下午二鐘）

●北京電 昨張紹曾同七總長入府、向黃陂辭職、黎大哭、（九日下午二鐘）

●北京電 奉擬集中軍隊十旅於瀋陽鐵嶺、（十日下午二鐘）

●北京電 洛息、張福來將有一部分出動、似在武岳方面、（十日下午二鐘）

●北京電 蒙疆委員會擬組織飛機隊赴外蒙調查、已與航空署會訂辦法、（九日下午二鐘）

●北京電 何銳冒充吳佩孚代表、在京招搖、吳電警廳拘捕、（九日下午二鐘）

●北京電 張作霖令嚴辦在京冒充代表向政府行騙之鮑啓元、（十日下午二鐘）

●北京電 宜昌電、盧金山兵由利川繞攻萬縣、相持渡口溪、已有一星期、宜昌至重慶航路不通、劉存厚兵由梓潼進攻成都、已至瀘江、（九日下午二鐘）

●北京電 義械仍將運奉、使團派艦分別監視、有人建議政府、將該械强制沒收、（十日下午二鐘）

●北京電 蔡成勳反對朱泮藻督閩、謂不如直截將閩割贈孫文、（十日下午二鐘）

●北京電 九日衆院修改國際聯盟盟約、決付審查、金法郎案向法聲明中法協定非經國會同意無效、並催送全案交國會、又籌辦鄂振、又懲治盜匪法、均可決、商標法交審查、（九日下午七鐘）

●北京電 商聯會十日議程、(一)函葡使請催葡國批准華會條約、(二)審查膠濟民有公司、(三)借欵裁兵築路養兵計劃、及反對一萬萬借欵等案、（九日下午二鐘）

●北京電 鄂議員今日擬提吳佩孚蕭耀南查辦案、（九日下午二鐘）

●北京電 保派宣言張紹曾辭職、係下討伐孫文令黎不肯蓋印、憤而辭職、與保洛無關、（十日上午十二鐘）

●北京電 昨黃陂請蔭昌哈漢章赴張宅、退還內閣辭呈、（十日上午十二鐘）

●北京電 吳景濂張伯烈意欲留張、同黨不贊成、結果提質問書、責張不應無故自退、（十日上午十二鐘）

●北京電 直軍原駐良鄉第七混成旅、現移駐榆關、已陸續向東開拔、（十日上午十二鐘）

●北京電 宜昌電、盧金山率部已抵夔、楊森由雲陽會攻萬縣、劉成勳爲劉存厚所逼、有退出成都說、（十日上午十二鐘）

●天津電 天津電車路係比國投資建築、期限二十年、今已屆期、刻有商人提議收回、（九日下午九鐘）

●天津電 張紹曾派代表四人南下、與西南要人磋商統一、（九日下午九鐘）

●天津電 津發現民黨足跡、保曹電令嚴防、（九日下午九鐘）

●天津電 財次蘇錫第來津、催解稅欵、空手回京、（九日下午九鐘）

●天津電 奉直再戰說、係造謠、（九日下午九鐘）

●吉林電 劉成勳代表到奉、懇出兵牽制洛吳、張未表示、（一日下午一鐘）

●吉林電 延邊鮮墾民運動脫日籍益力、日警防止嚴、（十日下午一鐘）

●吉林電 奉天會議已開預備會、擬定議題、(一)防俄、(一)護路、(一)征蒙、(一)裁兵、俟朱慶瀾到、即開正式會、（十日下午一鐘）

●蘭州電 全省體育大會在公衆運動場開會、林錫光親臨演說、（九日上午十鐘）

●蘭州電 南關失火、延燒數家、即行撲滅、（九日下午十鐘）

●漢口電 宜訊、楊軍尚未攻克萬縣、現正調唐式遵潘文華兩部夾攻萬縣之背、楊親督隊猛攻萬縣對岸南京街、並電洛請飛機助攻、（十日下午六鐘）

●漢口電 川訊、劉斌田頌堯何光烈等會攻金堂新都、劉存厚佔領資中、成都大震、（十日下午六鐘）

●漢口電 趙榮華派副官長吳遠道來省、報告川戰情形、及鄂邊防務、（十日下午六鐘）

●漢口電 常德盛部調一團返鄂豫護路、餘仍留駐邵武、另訊、吳電蕭就鄂支常軍費一萬五千元、開往鄂邊援川、（十日下午六鐘）

●漢口電 蕭佳晚八時返省、（十日下午六鐘）

●安慶電 何炳麟今日到省、接財廳印、（十日下午六鐘）

●香港電 孫派兩副官赴西江、調和呂春榮張希栻兩軍、（十日下午六鐘）

●香港電 兵工局定日內開會、討論安插裁兵之法、孫令各軍速將兵額實報、（十日下午六鐘）

●香港電 徐紹楨令秘書廳函聘各界代表、組財政委員會、（十日下午六鐘）

●香港電 楊西巖已打消辭意、（十日下午六鐘）

●香港電 劉震寰委韋冠英第一師長、嚴兆豐第二師長、黎鼎鑑第三師長、伍毓瑞第四師長、（十日下午六鐘）

●香港電 程潛六日通電、就軍政部長職、（十日下午六鐘）

●香港電 大本營昨槍決女子黃璧魂、謂係陳炯明密探、（十日下午六鐘）

●香港電 劉震寰九日返石龍、將率部進攻東江、（十日下午六鐘）

※特約路透電※

◉張內閣辭職與挽留

▲十日北京電 聞黎總統已璧還內閣辭呈、並派蔭昌哈漢章謁張挽留、惟迄今尚無效果、張仍閉門不見一客、總統已通電各省、述挽留張氏理由、今已有數省來電促請內閣留任、

◉取銷廿一條之交涉

▲十日北京電 中政府今晨照會日使署、取銷一九一五年中日條約、以國會通過此議爲理由、並以此事照會其他各國使署、聞日代使即電達東京請示、

▲十日北京電 取銷一九一五年中日條約之牒文、在內閣辭職後發出、北京甚爲驚異、某某數界視此爲取悅民衆之權謀、聞政府將於今晚發表取銷該約之正式文告、

◉川中戰信

▲十日宜昌電 聞楊森之軍已攻陷夔府萬縣、

◉東三省無線電臺成立

▲十日天津電 據華北明星報載稱、奉天長春齊齊哈爾濱張作霖所造之無線電臺、均已告成、初雖圖供戰時需用、今擬許傳新聞電報、哈爾濱電臺將與歐洲電臺連接、三月十五日可通電、

◉英人被控買賣毒物

▲九日倫敦電 有鋼鐵利器製造家亨佛萊斯氏被控圖爲遠東某商行購買嗎啡高根海洛因爲當道拘獲、以英金五百鎊保釋、據偵探供稱、被告曾於一月三十一日函致日本某商行、願代辦上述藥品、警察曾於被告事務室中抄獲函件甚多、但未見有何藥品、彼等偵知被告買賣違禁藥品爲數甚夥、被告律師謂此非在倫敦售藥以供不道德用途控案、被告從未在倫敦買賣藥品、其交易均全公開云、

◉駐意德使署之圖盜公文案

▲五日羅馬電 昨夜有四盜以火箭爲號、入德大使署、啓其保險箱、圖攜許多公文而去、將離署時、德大使與秘書一人出手槍制止之、該大使顯曾見盜入署、惟直至啓保險箱後始驚動之、殆欲察盜之目的是否在公文、抑在金錢也、盜既被覺、亦出手槍抗敵、共傷兩人、一爲使署一等秘書、傷及大腿、一爲盜黨、傷及足趾、當時使署即由電話通報警署、警察驟至、擒獲一盜、使署職員亦捉得一人、餘一盜及門外守視者均逃逸、被擒之後、均拒交出外交部代表、其一供認爲首領、謂彼與同黨志不在金錢、徒欲得某要公文云、此案疑點甚多、今尚未[illegible]

補血生精唯一聖品

體弱事繁○四時均宜調補○庶精神得以充足○自來血添精益髓○溫潤相宜○男女可服○蓋合乎華人體質○而又得速率之効驗○實爲無上之補品也

（小兒服之培元却病）

價目大瓶二元
小瓶一元二角
各埠均有經售

上海五洲大藥房發行

寶和洋行
禮拜一拍賣

頭等住宅木器

准於念五日上午十時並下午二時半在愛文義路一百另一號住宅內拍賣上等串堂客廳書檯大菜間寫字間房間廚房間傢俬

銀器 櫥 花綢榻床 面 大座 留聲機器 汽車 金邊鏡子 鋼皮面大楊床 柚木書樓 寫字檯 中國古董 大洋琴 寧波雕刻 房間 紅木 三元 色木 流金 銅床 石 大字 鏡子

D181

瑞和洋行 禮拜一拍賣
准於正月念五日下午二點半鐘在本行拍賣各色油漆 桶 巾 法蘭絨 洋酒 新毛 空 錠 青 等貨

D188

瑞和洋行 禮拜二拍賣
充公貨

准於正月廿六日下午二點鐘在本行拍賣充公貨

D187

公平洋行
每逢禮拜二拍賣 價不限
紗 白素洋

D131

寶和洋行
禮拜二拍賣 (本行已遷在江西路三十九號)

准於念六日上午十點鐘在本行拍賣 大自鳴鐘 房間式 純毛絨 大椅 絲絨 毯 寫字檯 藤椅 什物等

C189

禮拜二拍賣

魯意師摩洋行 創始自同治三年 即一千八百七十四年

准於廿六日上午十點鐘在本行拍賣 男女大衣 皮鞋 西裝 打字機 電風扇 鋼琴 什物等件

D191

American Asiatic Co.

Auction Hall

美亞叫貨行
現已開幕

本行係新組織之叫貨行凡各種商品樂器具家用什物及美術品等均可由本行拍賣本行祇取照例佣金

商界注意 本行可代本埠或內地各行或個人拍賣各種物件棧貨等又個人產業或器具欲在本行拍賣者亦所歡迎

貨物送至本行者運費由本行担任

上海法大馬路四十五號 四十二號(相近外灘)

瑞和洋行禮拜三拍賣
華記 企呢 大衣呢 色線呢

准於念七日下午二點半鐘在本行拍賣

D190

禮拜三拍賣

淨漬貨

魯意師摩洋行 創始自同治三年 即一千八百七十四年

准於念七日下午二點半在本行拍賣 鉛筆 顏色粉筆 紙張 花呢 洋打字 鐵 香粉 帽子 皮件 香皂 刀 等件

1920

遺失聲明
啓者九月初二日恒盛作出失票一張正計洋李名戶記百元遺失作廢

甲B1416

遺失聲明
啓者兩張木紙以人失遺作廢

甲B1462

遺失憑據
茲有立二紙失去作廢

甲乙1470

遺失聲明
今根國民西股票一張遺失作廢 郭養根啓

甲B1473

遺失莊票
茲莊票一紙遺失作廢

乙B1919

遺失摺莊
茲往來摺一扣遺失作廢

遺失股票
前日華公司股票遺失作廢

甲B1436

遺失押櫃收據
茲有十四又第一號押櫃收據遺失作廢

甲B1

遺失滙票
茲海一滙票遺失作廢 清江浦鎮友初啓

B1880

出盤聲明
前由鴻和萬號業切店前出盤 鮑恕生全啓

B甲1439

盤店聲明
開糧食店盤頂聲明 泰豐謹啓

甲B1465

出盤聲明
啓者長豐號棋盤街東首 丁仁德告白

甲B

受盤聲明
今盤東街英租界棋 竹記告白

甲B1467

受盤聲明
茲盤西源記設... 東周底數春本合記設記祥年今二收自

乙B1941

推盤聲明
茲江蘇豐 ...

聲明
本謝茲就起退全一錢毫知聲 ... 申報館印務局啓

乙B1464

受盤聲明
今前由盤到... 宏昌號啓

乙B1904

受盤聲明
茲路二莊一盤為 ... 祥源順記莊啓

乙B1891

併股聲明
美租界北四川路 ...

1478

退保申明
諸位向日有今申保 ... 布莊李沛生特白

乙B1793

北京路觀音閣東首
永興西式木器號
招盤廣告

本號貨物存貨全部招盤

擇於本月念四日起特別大減價 柚木 一星期 英國銅床 克銀器 車料 鐵床 器 諸君欲得便宜請速來選擇

本店告白

乙B1943

推盤聲明
茲三門... 盤與人為業 ... 祥源生 啓

B乙1890

聲明影射
YU KEE

CHAN PE FRUITS HONGKONG

本號自香港... 陳皮梅 ... 香港 ...

蔡鈺池啟事
鄙人繁友...

乙B1929

欠租逃逸
啓者路東... 特再限期 ...

B

吳樹高啟事
啓者本後理交今泰 ...

甲B1433

徐楚蘭君鑒
本律師受徐楚蘭 ...

甲B1461

馬桂軒君鑒
先生訂立於...

乙B

招請合股
某行欲擬 ...

甲B1392

欲習鋼琴或英文者鑒
某女士今有授...

戊B1081

英文教員聘
某著英畢業 ...

B甲1459

招請教員
某高英語位於午三旅館 ...

B1468

聘請機器匠
今匠理器約下志院華協 ...

戊B1080

招聘英文簿記教員
本簿對識百文甚日海南校 ...

乙B1894

招請鉗床銅匠
茲招匠全為十有就住通張轉也 ...

甲B

教授英文
茲輕刻授取廉向請函...

B1430

招請編譯
茲一能經月順器合日地會四國 ...

乙B

大徵求
茲設業募故之巨姓封現衛二居 ...

乙B1918

機器鐵廠出租
茲鍋床老修件如廠粉洽 ...

乙B1866

軋花廠出租
茲機部河便租可角粉接此 ...

乙B1869

最新式水泥鋼骨三層洋棧出租
遂思威路口洋岸百宜房租...

乙B1527

市房召租
南京路合面七號...

A1910

止痛根斷
心胃氣痛散
各藥房均有

216

新屋召租
茲武昌路有新造及洋房二出... 請向...

甲B1930

洋房招租
坐落天潼路... 三層洋房 ...

甲B1921

召租
三層樓大廂房底廚房俱全...

乙B1474

吉房招租
牯嶺路六號...

乙B1938

尋人賞格
本月一日午後...

1915

招尋男女二孩
今有本月...

乙B1464

產科招生
本院之經...

甲B1363

同號售磁貨
泰出搪國品

本省各均在價免如繳...

乙B1646

催眠術
函授 保證 成功

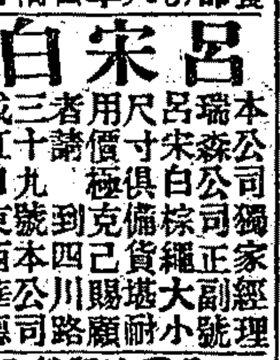

上海中國精神研究會 函授治病 催眠術

1526

汽車出售
茲因鄙人欲赴美國...

甲B843

呂宋白棕繩
本公司瑞森呂宋白棕繩正大副經理 永盛公司啟

乙1645

愈我小兒樂生痴癲病者
乃眞正西馬藏寶也

乙B1840

花樹優良種子
時播種...

1880

英大馬路望平街西
英明照相館
電話中央一二七二

術精 妙精 佈景 出品 工於 善加 取價 交件

甲B1771

衛生顧問月刊
廣贈各界

本刊為...

外科傷科花柳眼科專門
西醫陳葆初送診啓

A1472

英文晨學夜學
本校晨學夜學素著成績 ...

甲B1463

中國商業公學
本校日校暨晨校夜校餘額招生 校長

上海英文學校招生
本校分日夜兩班專授實用英文兼及國算...

重訂歐氏內科學
羅卡兩氏外科學
上海四川北路協和書局發行

若欲除根非此不可
濟生老白濁丸

上海縣沈知事告示 立愈斷根
耳聾立聰丸
生程鳳 282

費伯英醫生秘製包愈斷根
萬應耳聾丸
213

生殖器病纍療法
1575

頌揚噎膈
反胃丸
第一靈藥

280

閩粵紙貨批發
本潮州國紙...

甲B1471

欲保火險者鑒
好時洋行 江西路...

1761B乙

中國商業公學
函授部招生

中英文數學簿記算學 晨學 女學 晚學
1589

嘉應學生會
宿舍招住

乙B1873

優美位置
諸君欲...

吉屋召租
老北門...

甲B1437

各針織廠注意
上海江西路五十一號
海京洋行
出售下列各種現貨
百靈頓廠織襪機

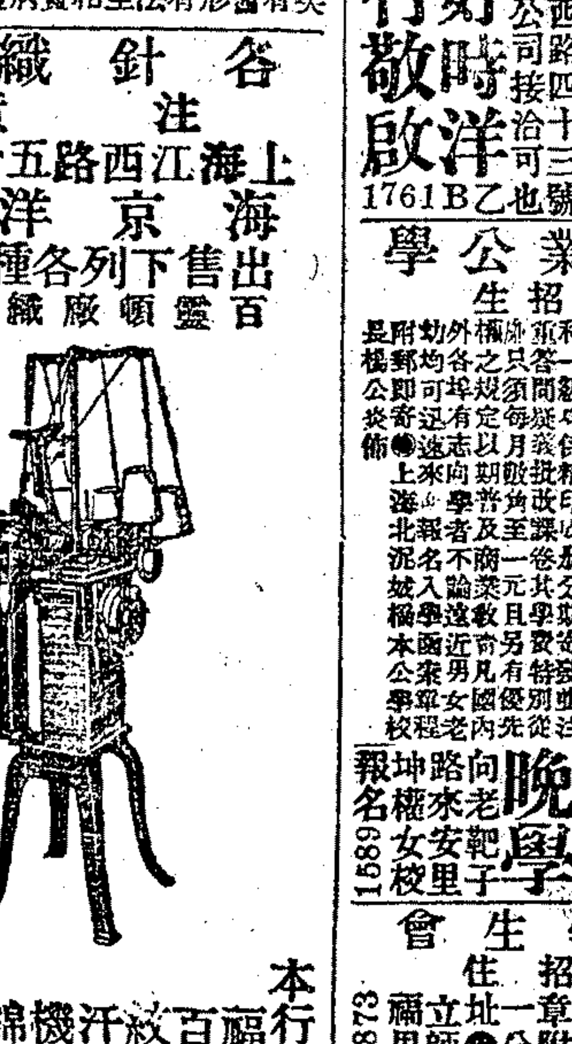

C 340

本行新由美國運到各種機器如 福司得頓電湯姆氣紗機 百靈機 機 ...

ELBROOK, INC., K.g.

※特約路透電二※

◎魯爾站領後之複雜事件

▲九日柏林電 聞法人今晨佔據愛爾白菲附近之克羅倫堡鎮、

▲十日巴黎電 英國已致牒法國、言擴張橋端之佔領事、內容尚未宣佈、半官文告稱、現已發生橋端土地應否歸於協約國高等委員會管轄下抑還於法比軍事當道管轄下之問題、半官文告以爲由法比軍事當道管理之、較爲合法、

▲九日巴黎電 愛森消息、法比已議定彼此平分在魯爾所沒收之煤、由魯爾赴荷蘭之煤車現暫停開、荷蘭與德國不允向法人繳納煤稅、此事刻在法比荷三國政府交涉中、

▲十日柯洛業電 薩爾河劃界國際委員會之德代表施維白爾氏、被控參與示威行動、致受監禁五年罰款一千五百萬馬克之嚴峻裁判、

▲九日倫敦電 英法政府迄未議定關於利用英人佔領境內鐵路之辦法、但英司令爲德萊與法將麥都所擬之計畫可望批准、依此計畫法人在英境鐵路所享之權利、將與未入魯爾以前所享者略同、

▲九日巴黎電 賠償委員會今晨集議、法代表巴爾都主席、所議主要事件、爲沒收德國擔保品及繳納煤與甸牙利及捷克兩國之辦法、

▲十日巴黎電 賠償委員會稱、以三票對一票、決定照會德國、令於四月底以前、除照繳所欠法國者外、將硝酸鹽四千二百噸交與法比意三國、委員會又核准向德國定購三萬噸硝酸鹽儘明年四月底以前繳清之成單、

▲九日巴黎電 法屬西印度馬的尼克島之代表議員、因馬的尼克兵二百人被撤去魯爾事、特在衆院向普恩賚詰問理由、普恩賚書面答覆、謂法國始終視殖民地爲祖國之完整不可分的部份、法國對於同在法旗保護下之種族、不分畛域、亦不承認法國公民有兩種階級、德國宣傳欲限制法國、使專用歐兵、但法國決不放棄其使歐兵與海外軍隊共駐一處之權利、法政府所以不用色種兵於魯爾者、蓋以目前不予德人以口實、較爲便利也云、

▲九日倫敦電 德政府金借款已使馬克價格大漲、昨日倫敦市價達九萬、收盤爲九萬七千、在魯爾初被佔領時、市價爲二十四萬、

◎土政府對於洛桑和會之覆文

▲九日君士坦丁電 安戈拉政府之公文業已送到、措詞委婉、謂對於草約中政治條款、並不提議根本上之變更、但在土地上小有請求、塞拉斯應以瑪里柴河流域爲邊界、而非以瑪里柴河右岸爲邊界、至於尚未議妥之經濟條款、應不列入草約、俾日後再議、在協約國之土人所享權利、應與外人在土國所享者同、關於協約國最後所擬定延聘法律顧問五年之議、土騰仍執前言、並請將休戰時所沒收之軍艦與軍器、一律給還、謂宜於半月內再開會議、其地點以君士坦丁爲最宜、

◎坎拿大拒俄商團

▲九日哇太穠電 商務大臣羅白氏今日在加拿大下院答覆質問、謂加拿大擬拒絕俄國商務委員團入境、因內有數員非正當人物、此事已交由英政府辦理、羅氏又謂俄國商業多在倫敦爲之、加拿大與俄國單獨締結商約、並無重大關係、

◎監理會調查南洋勞工

▲十日惠靈頓電 監理會敎會之委員會、近曾調查南洋各處有契約的勞工之情形、現發表其報告書、極力贊成有契約的勞工制度、謂現在時代、不適用自由工制、報告書言及薩摩島、謂華人之入境、並未有使薩摩人道德墮落之結果、故此後不必以此理由反對未婚華人之入境云、

◎美國海中盜酒案

▲九日紐約電 昨夜有盜酒者乘小輪潛登泊於埠頭之哇比太輪船、時船役皆在前艙、船員多已登陸、盜乃破酒室之稅關封條、取威士忌酒二十箱、以索墜入小輪、爲守者察覺、開槍擊之、盜乃躍入小輪逃去、

◎各國近事記

▲十日巴黎電 駐法英使克魯侯爵、現患痒症、病勢可慮、

▲九日紐約電 自一月一日至今、紐約城患腫痛死者共一百十二人、

▲九日丹麥電 著名物理學家華爾博士逝世、博士曾獲一九一〇年諾貝爾物理學獎金、

▲十日紐約電 美國工黨領袖戈泊士氏患肺炎、病甚重、

▲十日倫敦電 零售物價近均低落、獨茶價每磅復漲二便士、且有續漲之勢、

▲十日仰光電 有火車自此間開往摩爾新、於中途脫軌、機車翻倒、死乘客五人、傷七人、疑係莠徒拆損軌道所致、

▲九日墨爾邦電 英船明第尼號在米里希岩擱淺、搭客等四十人均安然登陸、東京丸號接九十哩外發來求救之無線電報、即駛往援救、

▲九日倫敦電 西班牙之瑪拉加巴被宣佈爲有疫口岸、

▲九日巴黎電 預算案已送還衆院、衆院即以三百二十三票對二百三十二票通過之、內有發行國庫券以彌補所短之數修正文一條、

※公電※

●黎總統通電 各報館均鑒、國會重光、生靈望治、張總理出膺艱鉅、揭櫫和平、衆論翕然、朔南一致、閣員組織、既本於國會之尊嚴、行政方針、又胥合人民之心理、適中樞方籌統一、而現狀益感糾紛、竟有內閣總辭職之舉、元洪遺大投艱、負尤含垢、苦心莫諒、慮顧難償、何怨遺、幸得負責有人、同舟共濟、方當假以歲月、課其事功、豈可因貢言之來、遂令作潔身之計、方今外重內輕之局、本非久安長治之方、各省疆吏與張總理情同袍澤、誼共寅僚、宏濟艱難、應相維繫、縱有政見之同異、當以民意爲從違、綱紀雖墮、名分尚在、若短垣自踰、長源竟塞、縱足快意、如國家何、外患日深、內亂未沮、華府之盟已束高閣、共管之禍恐在目前、元洪受國民之託、萬不能使中樞瓦解、神州陸沉、陷京邑於荒墟、淪士民於臣僕、已敦促閣員即日視事、邦人君子、實鑒此心、元洪佳印、

●北京吳喬佾等來電 申報轉全國各界均鑒、張揆出謀統一、初尚疑爲空談、繼見各方意見、日有接近、國人望治久殷、咸慶將出水火、陡聞辭職、利賴何資、倘繼任稍有彩色、崩析堪虞、奚論統一、敢本匹夫有責之義、乞諸先生一致電挽、共匡危局、幸甚、各省旅京公民吳喬佾孫亞中蔣非我徐海珊吳冠羣等叩蒸、

●北京皖團體通電 各報館轉皖籍軍官暨皖公團各埠同鄉均鑒、近聞馬聯甲離蚌到省、而勾結軍閥賣皖求官之呂調元、復撥讓省公署房舍、以遂馬氏盤據省會之陰謀、逖聽之餘、曷勝憤恨、查督理爲廢督後臨時派遣之職、特爲裁兵善後事宜而設、其性質既屬臨時、而職權亦止以裁兵爲限、今馬聯甲乃竟藉督理之名、陰行督軍之職、前日在蚌、尚且把持省政、干涉用人、包辦鹽金、強提學欵、一旦移駐省行政中樞、又與爲軍閥作倀之呂調元同處、則省長藉軍閥勢力以殘民、軍閥恐省長機關以作祟、官僚軍閥、狼狽爲奸、皖人何以堪命、昔日爲一鎮守使、尚能慘殺學生、今日操軍民兩政之大權、豈不能慘殺百姓、此爲省政前途計、應行拒絕馬氏駐省者一也、再馬爲婁渠凶犯、皖人久思置之於法、今乃以久稽顯戮之身、重履行兇之地、法律縱然無靈、人心則尚未死、省城各界多思報仇雪恨、得而甘心、故馬多駐省城一日、即社會多一日之不安、此爲保全社會秩序計、應行拒絕馬氏駐省者二也、抑尤有更甚於此者、即蚌埠爲軍事上必爭之地、齊燮元圖皖陰謀、已著著進行、道路傳聞、馬之去蚌、即爲蘇軍入皖之預備、近來軍閥派別既已紛歧、而長江形勢、尤爲複雜、蚌埠一日爲蘇軍所據、小則征服皖境、頻亡省之慘劫、大則牽動全局、起各派之紛爭、吾皖苟陷入兵爭之漩渦、即無異投入萬劫不復之地獄、昔日之湖南、今日之江西、即屬吾皖之殷鑑、此爲免除皖省後患計、應行拒絕馬氏駐省者三也、年來皖人與軍閥奮鬥、獨民權實進會一派專助軍閥作惡、呂調元自以與該派關係太深、在京登報聲明、並未承認名義、到省則該派重要份子及三屆失效選人、終日包圍、齊燮元既派何炳麟爲財政廳長、該派又推趙國琛爲警務處長、將來全皖財產、可任意供獻恩師、作爲報酬品、一有異議、則派警干涉、又永假借名義、多方羅織、使正人不能託足、文字斷絕交通、然後可引外兵入境、遂其憑藉惡勢力毒害全皖之謀、馬又駐省、此計必自實現、總之呂調元爲勾引馬聯甲到省之導火綫、馬趙又爲勾引蘇兵入皖之導火綫、欲絕禍源、必自拒馬拒呂拒趙起、諸公皆皖省俊傑、又皆手握兵符、對於國事、尚時有正義之主張、豈於祖宗廬墓所在之鄉、反忍聽人蹂躪、敬恭桑梓、人孰無情、伏望聯電主張、先發後實、挽回浩劫、實在諸公、並望內外同鄉、一致奮爭、共紓鄉難、臨電不勝盼禱之至、旅京皖事改進會、皖事革新會、皖人同志會、安徽裁兵協會、安徽裁兵促進會、淮社、新皖社、淮潁學會、皖籍學生同志會佳、

※國外要聞※

◎日本對付否認廿一條之策略

日本政府近以我國擬實行提出否認二十一條件有效之交涉、已積極謀所以抵制之策、據外間所知、其進行步驟、分對華與對列國之二種、其對華者、以中傷離間爲惟一手段、試舉其例言之、旅大租借展期、原因二十一條件而來、我國否認二十一條件、旅大租借期自不能延長、當於本年三月二十七日(二十六日屆滿)收回、日本因旅大爲東三省之一部、乃一面極力游說張作霖、勸其勿贊成中央政府主張、不當取消獨立、況旅大收回後、直派勢力亦必侵入旅大、彼時張氏地位必見動搖、既失自己之地位、又買日本之怨恨、於張絲毫無利、故如不便反對、亦宜沉默、中央不得張之聲援、事實上不易收回、屆時日本必有相當辦法、一面復盛行鼓吹旅大收回後、張作霖在東三省之勢力、必大加擴充、既得港口爲東三省之財源、又得軍港爲海軍根據地、彼時直派必當屈服於張氏之下、中央惟有表面上收回旅大、事實上則在張作霖掌握之中、直派如贊成收回之舉、其愚特甚、他面又造出保洛不贊成收回旅大之謠言、及北京內部國會與政府如何爭持不決、美國政府絕對不能再行援助中國、英國政府則早已與日本有密約、無論如何、不能再爲中國之聲援、某外人又如何批評此事、謂中國提出此案毫無理由等、用盡種種中傷離間之手段、使我國內部於未行提出以前、已先自亂其步驟、彼於無形中、既可藉此刺探我政府人民對此問題之態度、復可延宕時日、以爲容量籌備對付之手段、其對於列國者、如對美國、則宣傳中國此次提出否認二十一條件、係爲北京政府欲維持自己地位之對內政策上不得不爾之舉、並無必須取銷條約之決心、故其行將提出之通告、亦頗有從容施展之餘地、美國如再予以援助、實際上不特不能收華府會議當時之效果、即日本亦必不能再事退讓、且謂美國國務卿休士氏前在華府會議時、對於日本聲言拋棄二十一條件之某項、亦曾發言、中日條約(即二十一條件)之某部分、美國認爲最惠國條款、亦得均霑其利益、是明明已承認中日條約之效力、此時如再予中國以後援、不特失卻日本之歡心、亦且損失美國國際信用、對於英國亦然、謂英日間事先已有諒解、而日本又無侵犯英國權利之意、何必予中國以聲援、況中國年來恢復國權之運動、甚爲激烈、中國如能取消二十一條、收回旅大、則其第二步進行、必爲收回香港九龍等地之運動、結果英國必蹈日本之覆轍、退一步言、縱令各國竭力援助中國、日本亦絕不能屈服、即至演成中日間意外慘劇、亦所不惜、對於其他各國亦然、其意蓋欲各國知中國提出此案、並無充分準備與決心、雖予援助、亦必無效、俾各國均取旁觀態度後、彼乃能任意施展也、惟日政府中尚有思慮較爲細密者、謂美國國情與日本異、其政府之態度、恒以國民輿論爲轉移、若中國宣傳奏效、美國輿論起而援助中國、難免發生變化、不

※國內要聞※

◎北京特約通信

▲張閣總辭之經過 ▲大局破裂之動機 (楼)

今日下午五時、張閣提總辭呈、並發出辭職通電、此爲閱者應知張閣與保洛對於大局之觀念、全相背馳、張閣欲以和平手段謀統一、而實際爲既不能合又不受命、欲使孫中山不赴粵就大元帥、而孫不之聽、欲倚盧永祥以解決閩事、而吳佩孚不贊同、又不敢依吳意旨而向盧開罪、與主張武力統一、而張偏聯孫聯岑聯盧聯張(作霖)與白宮之黎氏、同有借其他勢力以制直系嫌疑、曾欲急進取總統、而張偏先言統一、不爲之助、此張閣不能自存之原因、至於保洛則本亦各異其趣、洛對川對粵對閩對奉、欲同時用兵征服、以遂拿破侖第一威廉第二所不能達之目的、故於喜峯口進兵熱河以外、主以沈鴻英督粵孫傳芳督閩、以破孫段連鷄之局、伸勢力於西南、近來孫傳芳沈鴻英陳炯明在贛南方面、有一次密會、決定攜手並進之策、此爲吳所認爲唯一之統一方略、保則一意於最高問題、自孫中山返粵稱大元帥、明明破壞其總統運動、視爲切膚之害、較黎之坐擁虛位者、其怨毒更加若干倍、誓欲鏟除之而後快、此皆最近三日內來自保洛者所談、而爲彼所親聞於曹吳二人者、論兩人之心理、吳急在閩、而對沈則因其近日之敗、當可緩商、曹急在粵、而對閩則以非切身關係、尚不屑意、然自李倬章於二十七八間由洛赴保、張福來於李離洛後、到洛稽留一日、即匆匆至保、而保洛兩方之意見、因此兩人以互換、且得合併爲一之大結果、即閩孫粵沈、同時並進、一步不放鬆、再加以明令申誡粵東軍民不許有政府出見、對孫中山爲討伐之計畫、絕對不可變更者、張閣能依此則無舊倒之而另行建閣、故保洛接近直系者之口中、而其一致之論、已同一主張武力、而對孫段兩派、(盧爲段派)一無所用其瞻顧、即對於北京政府、亦有一互換之辦法、洛主推倒張閣、而保助之、保主擢取總統、而洛不反對、二月半間白堅武到津時、曹銳等所與商榷因洛以倒閣倒黎者、今已漸有成熟之望、此所以李倬章項致中奉命而來、與張紹曾累夕拉爭、一如錢秉鑑催徐世昌遷居之手段、而滬漢間託名團體聲討黎罪之電、同時發見也、

項致中李倬章之來、迄今已三四日、每夕必詣張宅、苦相抵合之錢秉鑑之坐索命令、已不下十餘次之催迫、猶不足、而曹吳齊蕭蔡之連名電報、更如雪片飛來、愈說愈緊、項李之說詞強硬、至無以復加地步、張說不幹、李說就請、報紙所傳、都係實錄、即昨晚亦相持至今晨四時也、其以命令式囑發之命令、共計三道、一爲閩孫、一爲粵沈、一爲對粵設政府之申誡、皆張所絕對不肯下者、張日前曾語人、「如中山必組政府、而有力者藉口以逼我、我恐不能逃責、」今其時矣、張氏之意、以爲既言和平統一、則除協議會以外無他法、如任沈則無以對孫、且不能逃民黨政系各派議員之責言、如任孫、則盧既不答應、而閩贛浙之交將生戰禍、且無以逃閩浙議員之責言、欲不允保洛請、則徵特保洛相逼已甚、不能解脫、而既不能阻孫使不稱大元帥、即不能禁保洛使不用兵、即令不允下令、而項李前昨皆已明言、對粵閩軍事、決不中止、且據薩劉來電、孫軍徵服入閩者數已不少、實無法以阻保洛之自由行動、而如欲戀戀不捨、則徵特和平統一之招牌自行搗毀、即將來責潘倚責運械責下討伐令通緝令、亦應付不了、此今日閣議席上張紹曾與某閣員相間發言之大略、可信爲總辭之眞因也、

張氏以去就爭之說、已決於二十七日前、至昨夜而確定、某總長在張宅至黎明始歸、即決此計劃者也、今日閣議所歷時間、計自十一時至五時、將例案議畢、即議此事、而同時又有張閣必倒之聲、自張發布段所述之議論、某總長從而和之、各閣員無異辭、即保系之吳劉、亦唯唯稱是、於是立草辭呈、立擬通電、其中要語、謂內閣以和平統一爲職志、以促成憲法爲指歸、末謂政策不行、謹總辭以明責任、高凌霨因病未到、即由吳毓麟呂均同持呈電、赴其私宅、請高署名、而閣議席上、並決定一五不幹之議案、㊀孫中山不取消大元帥名義不幹、㊁驅吏干政不幹、㊂各省互相殘殺不幹、㊃國會不從速制定憲法不幹、㊄不能貫徹責任內閣精神不幹、書之紙上、全體署名、有如盟約者然、自稱明今日政象者觀之、此五不幹之條件、可謂面面皆到、不開罪於一方、又可見張閣出此不能解答之問題、以示去志之堅決、更可見今日形勢、張閣因義無反顧、而博此采聲、以爲責任內閣之模範、所謂雖敗猶榮者也、

五時半左近、全閣除高凌霨外、同赴公府面遞辭呈、黎初尚慰留、並說出幾句官話、謂驅吏受內閣命令、內閣儘可處分、何必遽萌退志、張等乃以五不幹之說進、黎乃答以容俟緩商、國務部務不能撤手不問、各閣員乃以一星期爲期、請黎另覓替人、同時並以副署訖之免職令空白之特任令進、頃據公府消息、黎擬日內親自出席國會、報告內閣辭職原委、信如是也、是國會態度、雖不可知、而總統內閣、已一致與軍閥宣戰、以就質於國會、軍閥勢力、豈黎張所能敵、恐有同歸於盡之危險、況以愚所聞、昨日項李逼張時、保系三閣員、因同時在某處密會商量拆台、張閣之不能勝利、固已較然乎、而以此之故、南北大局、益無和平之望、長江西江兩流域間、風雲險惡、更不可避危矣、

◎張內閣總辭職別報

現內閣與實力派因利害不同之後、所有步驟、均屬背道而馳、識者固知其必有決裂之一日、果也、以閩粵問題爲導火線、而演成昨日(八日)內閣總辭職之一劇、本來以孫傳芳督閩、沈鴻英督粵、爲洛方兩月來所極力主持、何以於數日間形勢乃陡趨緊急、此其原因却有種種、其一、則孫中山自返粵之後、表面上雖未組織政府、而實際上則儼然行使大總統之職權、自與實力派以莫大之顧慮、其二、則政府因自身關係之故、一切舉動、頗有與南方相呼應之嫌疑、自不免大招實力派之惡感、其三、前此保洛之間、意見稍有隔閡、亦屬無可諱言、近則因外患(非指外國而言)方殷、內部自易於鞏固、張福來之赴保、即謀兩派主張之協同、近日津方對於最高問題、進行亦稍和緩、均以此故、保洛既屬一致、則對於閩粵之要求、自比前倍加嚴厲、其四、洛方對於閩粵雖有主張、或未必即有最後把握、因之其態度亦不能十分強硬、近因內部已有協議、辦法既定、斯其進行必尤劇烈、前此外間所傳之洛陽會議、雖經當局否認、然據某通信社消息、則云確有其事、列席者除豫張外、尚有陝甘直魯贛鄂湘川各代表、足見其內部早有一度之協商、此即閩粵問題由和緩而驟變激烈之原因也、張紹曾前日與項李兩代表極力抗爭後、復接到曹錕由保親來電話、謂非從速將閩粵命令發表不可、一時急得無法、乃晚間復招項李到其私宅商議、並請出楊度從中轉圜、楊素以說客自命、張亦以與孫文曹錕均有關係、既可幫我說話、且易得項等贊同也、談話間、楊頗發表意見、謂此次中山回粵、確無重組政府之意、且恐中央誤會、故特令孫胡汪諸徐人爲駐滬全權代表、今一旦發表沈令、是自絕於孫、不特時局反無轉圜之望、且恐以此而促北方政治之生命、於內閣固有所損、於保洛亦奚所益、故爲中央計、固以不發表該令爲是、而爲保洛計亦宜變其政策、而與中山攜手等語、張當頗項李聲明該令絕不能發表之意、項李亦根據保洛主張力爭、所持理由不過謂曹吳兩帥本非欲干涉中央行政、亦非堅持發表不可、惟目下時局情況一變、孫中山回粵雖未明另樹旗幟、而以大元帥名義發號施令、是顯與中央抗衡、中華民國爲單一國、決不容有兩政府之存在、軍人有衛國討叛之責、對於此項跡似叛逆之政府、決不能置而不問、張內閣主張和平統一、曹吳兩帥主張武力統一、雖手段有不同、而謀統一之目的則一、即中央既持不發該令、而兩帥對於西南現狀、亦不能不加以糾正、一旦用兵、亦應由中央負責等語、兩方均持極端、各不相讓、遂無結果而散、項已於昨早乘車回保報告、李尚留京、蓋須俟保洛後命、再定進止也、

張既以項李態度強硬、無可磋商、前日下午又邀洛秘書楊圻者到院、與談達一小時半、囑其回洛與吳磋商、蓋張意此事如果照辦、則和平統一之招牌、立即除下、且與西南東南方面之關係、皆難保全、長江不免因此動搖、失去多年以來均衡之局、尚有一重要理由、則據[illegible]及某某等之報告、廣東孫中山與沈鴻英不久即將開戰、中山命沈氏軍隊撤去、沈不奉命、形勢正在緊迫、若北京下以沈督粵之令、孫沈之間立起戰事、中山及廣東人民與夫民黨議員皆將歸咎張閣、故從利害上打算、張閣欲保持其政治生命、收和平派與東南西南以及國會方面之同情、惟有出於辭職之一途、昨日閣議、張將此事提出報告、並表示不能再幹之意、各閣員嘿然久之、結果某閣員謂內閣政策不行、全體閣員均負有連帶責任、宜以提出總辭職爲適當、全體表示贊成、(是日高凌霨未列席)當即草擬總辭職電、先行發出、表示決絕之意、全體閣員旋於五時三十分由國務院散會、赴公府謁見總統、面遞辭職呈文、並聲明不能不去之經過、總統乃召兩院議長吳景濂王家襄入府會議、其初主張以退還辭呈徐圖調停了事、且希望內閣方面暫勿將辭職消息發表、但閣員報告通電既已發出、黎總統乃言彼亦於今晨發一通電、而國會方面、則衆院今日開會、將根據張閣辭職之通電、提議此事、聞將對黎表示內閣此時不得更動、請挽留張閣、查此事眞相、保定之態度、不過受洛吳之影響、孫傳芳爲吳派、沈鴻英又爲吳派、國會加入、則成爲府院國會對於洛吳之抗爭、吳佩孚之武力迷信、或引起北方極大之政潮、而奉天浙江段系等對於洛吳之包圍、亦將實現、除北京政局上之大變遷而外、最後或非激成戰禍不可、混一思想之中毒如此、誠極可注意之大問題也、

立愈傷風咳嗽良藥 大生公司獨家發行 **杏仁精**

大東銀行公告

大東銀行第六期有獎儲蓄券 陽曆三月三十日 陰曆二月十四日 開獎 乙1042

本公司採辦上等杏仁延請藥學專家仿照西法用化學分析提取精華製成**杏仁精**功能潤肺化痰止咳定喘專治傷風咳嗽鼻塞涕流喉癢音啞氣喘痰壅以及老人哮喘氣急坐臥不安等症服之便覺喉嚨滋潤痰消咳止靈效如神此藥本公司創始製造發行以來已有八年行銷中外聲名卓著近有仿造偽藥戳名影射者賜顧諸君請認明本公司之杏仁精有**神農商標**記定價大瓶大洋一元四角中瓶七角小瓶四角購一打者作十瓶算外加寄費二角購半打以上外加寄費照貨價一成郵匯未通之處郵票亦可詳細服法另有仿單承索即奉 ◎總發行上海南京路中盆湯弄口大生製藥公司 ◎分發行杭州清河坊巷後市街口大生製藥公司

本行第五期有獎儲蓄券三月一日在北京中央公園大殿當衆及官廳派員監視開獎中籤號目一等獎第一萬五千二百九十八號二等獎第八千零三十九號九千零三十七號三等獎第一萬二千四百六十五號一萬六千五百七十八號一萬八千五百九十九號其餘四五六等備有中獎號單函索即寄如有報載錯誤須憑號單爲準

上海銀樓大同行
昨日售出天字焙赤每兩四十六元半
十足紋銀每兩一元六角五分
楊慶和福記 老慶雲姓記 老寶成振記
景福元記 裘天寶德記 方九霞成記
老鳳祥裕記 費文元裕記 慶福星恒記
慶雲仁記 楊慶和久記 楊慶和發記
寶成裕記 鳳祥和記 裘天寶禮記
新鳳祥德記 寶成德記 方九霞新記
十八家公啓 4705

上海恒孚銀樓 蘇州分申
本樓創設姑蘇歷今百有餘年庚申髮亂遷於上海乙丑國運蘇城元妙觀東民國丁巳年因爲便利主顧設支號於上海英租界南京路發兌條錠葉金各種金銀首飾器皿貨眞價實選運馳名如蒙紳商學界閨閣名媛賜顧請認明牌記庶不致悞
上字足赤 古法加焙
昨日 上字足赤售出每兩四十七元 紋銀售出一元五角
總號在蘇州元妙觀東
蘇州支號在閶門內中市大街 無錫支號在北門內打鐵橋南 常熟支號在縣南街州橋南 上海南支號在小東門內 上海北支號在南京路 ◎電話中央五一五五

上海銀樓新同行廣告
門售行情 上字焙赤飾金 兌出四十五元半 收進四十四元
慶永和 周萬成 老慶華 義和仁記 德和仁記 新寶興 鮮和恒記 源康德記 寶興文記 樂祥雲 於震和 於震泰 周萬興 聚興正記 新慶華 啓

上海望平街口 永豐餘金鋪
本號發兌加焙眞字足赤條錠首飾成色之高提鍊之淨業已有口皆碑各種首飾花樣繁多工料又極頂眞售價便宜收價克己進出僅差一換每日行情登報奉聞伏希公鑒
昨日眞足赤飾金(售出)四十六元 (收進)四十五元
本號電話中央五六六八

嚴新療法
氣血虧乏 腦力衰弱 頭暈目眩 腎虛耳鳴
本公司製**補血新藥**係德國柏林醫科大學方劑性質和平功效偉大主治血氣虧乏腦力衰弱頭暈目眩腎虛耳鳴遺精盜汗四肢疲倦腰骨痠痛面黃肌瘦以及婦女月經不調艱於受孕小孩先天不足發育遲鈍食物不化疳積生虫等症效驗如神久服能百病不侵身體永健 **實爲補品中唯一之良藥** 價目大瓶八十片大洋一元二角小瓶三十片大洋六角外埠函購郵票十足收用服法另詳仿單索閱即奉 ◎總發行上海南京路中盆湯弄口大生製藥公司 ◎分發行杭州清河坊巷後市街口

東南植業銀行儲蓄廣告
本銀行專營各種存款放款期票貼現各地滙兌買賣生金銀及一切普通銀行業務所有利息佣金無不格外克己各界賜顧無任歡迎儲蓄種類計有五種定期存款活期存款 存整息取 零存整取 存本取息 手續簡便利率優厚印有詳章函索即寄
總行 上海九江路(電報掛號七一六五) 電話 營業室七一四六 經理室七一四五 會計室一三〇四
分行 南京城內坊口街三九(電報掛號二二六) 電話城內九五三
通滙地點 北京 天津 香港 漢口 揚州 杭州 無錫 蘇州
B 763

文生氏高等英文學校招生
本校爲高等英文專門學校內分本科(二年)預科(四年)創辦以來本科已畢業五次預科畢業七次茲招預一二三四本一各級插班生凡中學畢業生或曾習英文六年者可插預四餘依此類推(報名)日內即可報名隨繳證金兩元外埠函報證金郵匯(入學手續)另詳(新生)入學須知附郵一分(詳章)附郵四分空函不復(校址)北蘇州路老垃圾橋東首 校長潘志賢白 乙1731

美生印書館遷移廣告
敝館開設二十餘年信用素著名播中外自運各國洋紙歐美文具各色鉛石印油墨學校用品兼設印刷所精印中西文件新式簿記各種名片異樣圖畫無不俱全茲因營業日見發達原有房屋不敷分配即日起遷移於河南路(即棋盤街中)五百至五百零一號印刷所則遷於福州路東西路口第十三號照常營業承顧不勝歡迎恐未週知特此登報聲明 乙B1917

羅傑律師代表仁昌永啟事
茲據當事人仁昌永委托聲稱有人借用本號票據等情今本律師自登報日起限一星期內凡執有仁昌永票據者務須送交本律師事務所掛號以便核對票根幸弗自誤特此通告 事務所圓明園路十一號 羅傑律師啟 乙1761

工部局布告
爲搬運房屋垃圾事 照得本局現欲招人包攬搬運界內房屋垃圾以一年爲限至一九二四年四月三十號爲止該垃圾由本局送交碼頭包攬人可自由將垃圾售賣如欲包攬者可依照下列一條或兩條章程投標 一須運同供給地基舟船及起貨小工 二只須供給舟船及起貨小工其地基由本局自備之如欲知詳細情形及欲取包攬信式單者除禮拜日外每日上午十一時可赴漢口路十六號本局衛生處潔總檢查員寫字房詢問索取投標信函限於三月三十一號上午十一時之前送至本局總理處如過該日該時收到之信函或有不用本局正式包攬信式單照填者一概不生效力特此布告
西歷一九二三年三月一號 第三一一五號 C B 351

徐相宸通告 唐生崇蔭從余數年頗能用心今年元宵起每日在北泥城橋鴻興里敝寓自上午九時至十一時特設小號祗取小洋六角以免向隅藉分余勞十一時起大號仍由不佞親手診治此佈

外埠各界鑒
本公司自去秋特設外埠函購部以來荷蒙各界紛紛函購營業日見發達足徵本公司信用卓著定價克己發貨迅速今爲擴充營業起見特再修定優待辦法印有價目單編及優待券如荷索閱即寄 去年所贈出之優待券繼續有效 上海四馬路中美大綢緞洋貨公司外埠函購部啓 乙B1947

南京路石路西首 三友實業社自製 新式優美棉織品數百種 俱是家常日用的國貨 顏色鮮艷 雖經日光 晒肥皂洗 亦絲毫不變

◉張內閣辭職事件之外訊

東方通信社九日北京電云、昨日張內閣開最後之閣議、決定總辭職、各總長遂赴總統府提出辭書、黎氏於此、即召集兩院議長會議、結果退還辭書、徐謙調停、然閣員已將辭職通電發出、據聞黎總統亦將發一通電、至吳景濂亦主張維持現閣、結局於今日衆議院開會、就辭職通電討議後、決定向黎總統請願挽留張閣、按張內閣之所以至此、不外以吳佩孚强迫下沈鴻英督粵、孫傳芳督閩、及警告孫文自稱大元帥令之三項、而孫氏若不聽此警告、中央勢不可不下討伐之令、是張閣進則背和平統一之方針、退必蒙吳佩孚之壓迫、進退兩難、遂不得不出此總辭職之舉矣、要之此次曹錕之態度、不過受吳佩孚之牽制、國會若參加於此、則總統府國務院國會三方面、將與吳有爭議、蓋吳佩孚之過信武力、或將惹起北方絕大之政爭、於茲奉浙段三派、將實現對吳包圍壓迫也、

又同日北京電云、黎總統於昨晚一面向閣員挽留、一面召集兩院議長協議善後策、結果決計進行如次、(甲)總統府方面、黎總統以張內閣素標榜和平統一、爲己之所贊同、今不幸而至辭職、當此外交緊急之秋、不可一日無負責之人、故準備與國民一致、發挽留之通電、(乙)議會方面、㊀吳景濂以個人名義、發與黎總統大略相同之通電、㊁由益友社羅家衡質問政府、張內閣爲議會所協贊、今事與願違、以各方面有欲以武力解決之情勢而將辭職、是果何人令張內閣至此、又何方面欲以武力解決、(丙)國務院方面、張總理今日不出治事、以表示辭職態度、觀以上情形、可見總統府國務院議會三方面、將聯合而求國民之後援、以殺各省之形勢云、黎總統於今日午後向各省發挽留張內閣總辭職之通電、同時派饒漢祥至國務院、退還辭職書、而加以挽留、又閣員全體、今晚聚集總理私宅、協議今後之態度、

◉取消廿一條通牒已送達日本

東方通信社十日北京電云、本日日本公使館接受外交部交來取消二十一條之照會、據中國政府當局者之談話云、取消中日協約之公文、今晨已由外交部送達日本公使館、該公文今晚將宣布、其文極長、大旨敍述該協約至今日之經過、即陳述在巴黎會議華府會議之狀况、及國會爲無效之決議、然後再述該協約之存在、有礙中日之邦交、故取消之、關於善後方法、將與日本協議、故有此項提議、

同日東京電云、駐東京中國公使館、本日午後奉關於中日條約之公文、送交日本外務省、

◉政府對接收威海衛方針

國會議員姚桐豫、前因威海衛接收問題、質問政府之應付方法、茲聞政府已有覆咨送交國會、謂將根據太平洋會議善後委員會之議定書二十三欵、仍由梁如浩督辦、在京與英國委員交涉、茲將國務院咨文、及太平洋會議善後委員會之議定書、披露如次、「國務院咨文」國務院爲咨復事、前奉大總統發交貴院咨送議員姚桐豫等、爲政府對於威海衛問題、如何應付、提出質問書一件、請答復等因、查接收威海衛事、去歲梁督辦如浩抵威調查後、曾與英委員團開議數次、並非正式交換意見、迄無若何議定、外交部以事關重大、特提出國務會議、電召梁督辦回京、面詢交涉情形、並將中英委員非正式協議意見書、彙交太平洋會議善後委員會詳細討論修正、計議定二十三欵、將來即由梁督辦根據此項議定書、與英委員在本京繼續會議、並由部照催英使迅飭英委員等來京開議在案、並將修正意見書附送查閱、此政府對威海衛問題之現在辦理情形也、相應咨復貴院查照、「太平洋會議善後委員會意見書」(一)英國政府允將劉公島並在威海灣之羣島、及威海全灣沿岸以內之十英里地方、完全交還中國政府、由中國政府派委行政長官管理該區行政事務、(二)在威海衛境內劃出一段、其範圍：由中國自開商埠、作爲各國通商及居留之用、所有商埠內之道路橋梁溝渠路燈、以及公共衛生事宜、對於現有狀况、尤分維持、如有變更、得徵集居留外人之意見、其辦法由中國於商埠章程內定之、(三)所有英國政府按照一九一九年第六號威海衛荒地章程、發給華人地主威海衛法定格式之各項地契買賣典押字據、以及執照、按照其內載條件、中國政府認爲有效、換給新契、但過該條件與中國法令有抵觸時、不妨修改或添給新執照、(四)所有英國威海衛高等及地方審判廳各項判決案、均與中國法庭判決案有同等之效力、惟一九一三年第三號之英國威海衛復審章程、不在此例、(五)小汽船 Acrarder 一艘、及烟台威海間海線、並所儲各項材料、英國政府一併無償贈與中國政府、惟中國政府應特別注意下列三項之變通便利、(甲)劉公島及威海間小汽船擺渡及往來之變通、(乙)威海衛陸地電話及與劉公島電話之交通、(丙)威海衛陸地劉公島及芝罘間電報之變通、(六)關於德勝碼頭及物庫改良計劃、英國政府對於滙豐銀行借用尚未還完欵項之責任、應由中國威海衛行政機關繼續擔任、(七)英國政府在威海衛碼頭以外之官地、計七十畝六分一、應一併無償交還中國政府接收、(八)所有英國政府在威海衛租出之地、中國政府仍視爲有效、惟得與租戶商訂、將該租地撤回、(九)英國兵丁及水手、現時駐紮在劉公島及威海衛者、應一律撤退、(十)中國政府在威海衛設立海關後、照現行海關稅則辦理、其從前英國政府所收貨捐、自應停止、所有海關徵收稅項下、除支付海關常年經費外、其餘全數撥充本地行政經費、及改良擴充道路各項費用、於威海衛交還後、以十年爲期、(十一)英國政府允將威海衛碼頭及溫泉湯兩處民醫院、連其中所有設備、及其地畝房屋、一併無償交由中國政府接收後、得委托教會代辦、其院內醫士、得聘用英國人、並得暫兼碼頭檢疫官酌給津貼、又英國政府允將地球場、一併交中國政府接收、仍開放爲中外球場、如中國政府需用該地時、得另擇相當之地、充作球場、(十二)收回後准英國借用之地畝房屋、計開(甲)領事館、住房及辦公處)除現在辦事長官署外、雙方協定之、(乙)軍官休憩處、(丙)俱樂部、(丁)墳地、(十三)外人在威海衛區域內土地之租借辦法、應與膠澳商埠一律辦理、(十四)英政府在劉公島地方向華人所購之地、計四千八百十一畝、連同建築物、共估時價銀二百萬五千八百四十元、均由英政府無償交付中國政府、(附清單) 又英國政府於一八九八年租用威海衛時、取得中國政府官產地畝及建築物、連英國政府所用修繕費在內、現估價值銀九萬四千七百元、亦同樣無償交付中國政府、(十五)中國政府爲酬答英國政府之好意起見、英國海軍夏季到劉公島避暑所需要之點、中國政府允英國政府隨時請求借與使用、由該條欵實行之日起、以十年爲限、(十六)中國政府允英國軍艦及其補助艦於本條欵實行後十年內、每年由四月至十月間、駛往劉公島及其附近海面游息、並使用劉公島南面前由英國開濬之處、惟應由英國政府按年用正式公文向中國政府請求之、(十七)英國軍艦及其補助艦、每年在劉公島及其海面游息之時、如遇有戰事發生、牽及大不列顛帝國或中華民國者、該軍艦等應即按照戰時國際慣例、一律辦理、(十八)所有英國海軍所設之浮標及拋錨處所、中國政府接收後、暫不移動、倘中國軍艦不需用時、可借與英國使用、但中國海軍部及海關總稅務司認爲必要時、得酌量將該項浮標及拋錨處所、隨時遷移、(十九)所有海軍需用各項物品、其在劉公島輸入存儲裝卸轉運、一律允許按照通商口岸慣例辦理、如遇輸運槍砲子彈、應先報告中國海軍、俟聽明數目、方可輸入、(二十)中國政府允許英國海軍得在劉公島登岸操演打靶、惟須每年先向中國官廳請求許可之、倘臨時該地方有特別事故、得由中國官廳知照暫時停止、(本條照第十五條、以十年爲限)、(二十一)中國政府允許英國海軍艦隻、得由劉公島拋錨處所拋泊至外海操練、惟不得有妨害漁業等事、(本條照第十五條以十年爲限)、(二十二)中國政府允許竭力維持劉公島現有道路碼頭警察衛生路燈等項、以該島收入欵項力量所能及者爲度、並保存原有林木、禁止開設妓館、除領有牌照外、並禁止酒精及麻醉劑之販賣、關於島上耕種章程、亦維持其現狀、(本條照第十五條以十年爲限)、(二十三)中國政府允許在劉公島設立中國郵政分局、

◉美日無線電合同之糾轕

中美間無線電台問題、日本方面以爲侵及三井合同權利、曾屢次提出抗議、美國政府則主張置之不理、最近日本代理公使吉田參事官、復於廿八日親赴外交部謁見黃郛、詳細說明日本提出抗議之理由、謂日本無論如何、不能默爾而息、翌日(即一日)下午、復向外交部提出正式照會、表明抗議理由、其措辭頗爲嚴厲、內容略謂「日本對於費德理公司之無線電合同之抗議、實有正當理由、或謂日本此項抗議、爲違反華盛頓會議條約規定之關於中國門戶開放機會均等原則云云、實屬不當、因該條約亦會規定有除外例、」爰將該規定理由詳爲說明、並列舉其餘種種理由、力言「三井洋行之無線電合同、有當然獨立的權利、」最後謂「根據以上理由、日本對於侵害此合同之既得權之舉、決難承認、」但美國方面則仍主張即日實行合同、不必顧慮日本之抗議、並已表明絕對不能通融、近且陸續將建築無線電臺之一切機器運到上海、著著進行、我國見美日兩國態度如此、頗難應付、前雖擬按照中美合同辦理、嗣因日本方面不易敷衍、遂於一日閣議提出討論、決定設法令美日兩合同並行不悖、其方法則由關係各部署詳細研究後、再行提出閣議、爲最後之決定、

◉財政部又有小借欵成立

日來財部爲中央二月份軍政各費緊急之故、已由財次蔡錫第赴津、以參戰借欵案爲交換條件、央得某前總理代爲設法借欵二百萬元、故近日中央秩序賴以維持、然聞國會及軍警兩方面積欠過多、去年年底所得無幾、現在無論如何、總須先清還一部分、方可敷衍過去、劉恩源對此非常着急、乃由楊壽枏又進行一項借欵、以上海造幣總廠抵押內國銀行、借欵二百五十萬元、並在鹽餘項下每月撥付現金九萬元、分年還清、其辦法利息二分、回扣十分之一、並坐扣利息二年半、大約財部淨得之數、只有一百餘萬、又聞此計畫、雖經前閣議議決應交國會同意、現因軍政各費萬分緊急、劉遂決由楊壽枏暫時請假、赴滬簽字、再行補交國會追認、兩院議員對於此項借欵、亦可共霑利益、預料提出追認案時、自可通融辦理、不至不承認也、

◉外人對於旅大問題之一見解

▲密勒報載格羅佛克拉克氏論文(續四日)

㊃俄國權利之移轉　俄日戰後、俄將在遼東半島所有權利及東清路之『南滿支路』(即自長春至旅順大連之一線)讓於日本、一九零五年九月五日所訂俄日和約中之規定如下、第五條云、『俄帝國政府經中國政府之允准、將旅順大連及附近土地與領海之租借、及關係此項租借與爲此項租借之部分之一切權利特權及讓予、移歸日本帝國政府、』第六條云、『俄帝國政府擔任、經中國政府之允准、將長春與旅順港間之鐵路及其一切支路、與在該境內關涉之一切權利特權及財產、幷該境內屬於鐵路或爲鐵路利益而開採之一切煤礦、無賠償移歸日本帝國政府、』日本旋從事取得『中國政府之允准』於是年十二月二十二日與中政府訂約、其第一條云『中國政府允准俄國依上述和約中第五條第六條對日本所爲之移讓、』按日本經此移讓所得之權利、有如下之三項、(一)彼得遼東半島租借地之管理權、其期限爲原租借期二十五年之餘數、即十七年半、幷有如得中國允准、可延長租借期之權、(二)彼得自旅順大連至長春之鐵路之管理權、唯至一九三九年倘中國欲贖回該路、日本須賣與之、若至一九八三年、則須無償付歸還之、(唯中國若不於一九三九年贖回該路、是否不復有於一九八三年之前收回之機會、則不明瞭、一八九七年之中東路條約及一八九八年之南滿支路條約、均無此項規定、關於此點、此兩條約與一九零二年七月十一日中俄吉(吉林)長(長春)鐵路條約不同、蓋吉長路約中訂明『倘三十六年期滿、中國不願贖回本路、本約應再延長四十四年』也、)(三)彼得管理安(安東)奉(奉天)鐵路至『光緒四十九年』之終(即一九二三年之終)之權、

日本之第二步行動、係於一九零六年六月七日由天皇發出詔勅、組織『南滿鐵道會社』爲一種半官的機關、專管日本在滿洲之鐵路及礦務等、一九零六年八月一日、日政府發表一關於該會社之命令、其中指定該會社應接管之各路線、其文云、『依一九零五年十二月二十二日簽字關於滿洲之中日條約附件、該會社應管理下列各路、大連長春線・南關嶺(譯音)旅順線・大方山(譯音)柳樹屯線・大石橋營口線・烟臺烟臺煤礦線・四家屯(譯音)撫順線・奉天安東線、以上各路線、僅首尾兩線與吾文有關係、

㊄二十一條要求　一九一五年日本對中國提出二十一條要求、其中一項關涉日本從俄國接受之租借權及鐵路權及安奉鐵路、彼要求此等土地租借權及鐵路管理權、展至九十九年、幷不附以九十九年期滿之前可以歸還中國之規定、一九一六年五月二十五日、關於二十一條要求之各條約及換文、均經簽字、其中有『關於南滿及東內蒙』之協定一件、其第一條云、『締約雙方協允、旅順大連之租借期、及南滿鐵路與安奉鐵路之期限、均展至九十九年、』又爲避免誤會起見、於換文中聲明滿期之日期、其文云、『關於本日所訂南滿東內蒙條約第一條中之規定、旅順大連租借期應至中華民國第八十六年即西曆一千九百九十七年屆滿、南滿鐵道歸還中國之期、應爲中華民國第九十一年即西曆二千〇〇二年、原始南滿鐵路協定中規定中國可於開車日起滿三十六年後贖回該路之第十二條、應即取消、安奉鐵路期限應於中華民國第九十六年即西曆二千〇〇七年屆滿、』接此換文中有一要點、易爲人所忽視者、即日本明白承認南滿鐵路之原來、實爲東清鐵路之一部分、蓋所謂『原始南滿鐵路協定之第十二條、』決非指一八九八年中俄所訂建築東清鐵路之南滿支路之約而言、因該約條文祇有七條也、可知此實指一八九六年之東清路條約、該約中有中國於三十六年後贖回該路之規定、即換文所聲明取消者也、又換文中指定二千〇〇二年爲九十九年屆滿之期、是亦承認南滿路之正式闢車乃在一九零三年、(未完)

◉吳佩孚積極圖川

國聞通信社漢口通信云、楊森雖棄第十六師長名義、標二軍軍長之徽號、率隊入川以後、鄂方於援川仍積極籌備、以爲楊之後盾、頃據洛訊、吳佩孚斷然推行其武力統一之政策、其對川計劃、並不稍變、追到必要時機、即下對川總攻擊令、並擬以貴州袁祖銘爲黔軍援川總司令、陝西吳新田爲陝軍援川總司令、宜昌王汝勤爲鄂軍援川總司令、陝西劉存厚爲四川北路總司令、川邊陳遐齡爲四川西路總司令、利川楊森爲四川東路總司令、但上游消息、已經開抵川邊之鄂方軍隊第三旅及第十八師、聞爲避免川人藉口、暫俟楊森佔領重慶後、方始開往夔巫接防、此間官場消息、吳佩孚因川事緊急、暫不赴保、蓋西南方面其牽制援川各軍之運動、亦已妥洽、聞襄鄖鎮守使張聯陞電致吳蕭、謂陳樹藩舊部已在陝南方面向鄖竹前進、刻調所部扼要防堵、又聞潘正道奉但懋辛之命、已令所部間道至施南邊境、聯結鄂西軍隊、冀圖大舉、以襲楊軍之後、黔軍旅長孔某已與滇軍朱培德約定、擬俟袁氏發動、即驅袁以助川、譚延闓亦有回湘之準備、可知西南對於直方之圖川、並非漫無準備、至兩方戰訊若何、殊無確報、據官場宣傳、楊森現督令唐廷牧鄧錫侯會攻萬縣、並屬唐式遵進攻綏定軍隊、從高梁舖夾攻萬縣之後、鄂軍盧師在巫爲楊軍之接濟、宋旅則分扼白帝城平安驛、爲楊之聲援、劉存厚部約一師已行抵榮昌、將由永川至川東、會攻但軍、或云川東大戰之期、當不在遠、但此爲片面消息、是否與相、究不敢言也、

◉陝西三屆省議會開幕（西安通信）

陝西第三屆省議會自經改選、風潮迭作、最近渭北紀子文成柏人又復以代表名義、往京聯合同鄉、請願府院、表示否認、實則各區議員早已選齊、原富縣三縣不過因內部不一致、未曾投票、而第一區即認爲三縣甘願犧牲、仍依額選出、三月一號、爲陝西第三屆省議會正式召集之期、議會門前、張燈結彩、懸掛國旗、議廳前院備設席棚、爲開會地點、是日自劉鎮華以及教實政警審檢各廳長、與各學校各法團、均來與會、各致祝詞、首由全體向國旗行三鞠躬禮、次由議員公推趙琢亭爲臨時主席、宣讀開會詞、略謂吾陝第一屆省議會因時事多變、旋成旋散、致不能有所建白、第二屆戎馬倉皇、陝局未能統一、致不能有大發展、今我第三屆省議會成立之日、適值陝局統一之時、衆督既勵精圖治、人民又望治方殷、但願合羣策羣力、造吾陝爲文明强盛之區域、使人人得其享幸福、方不負衆座之期望、百姓之委託、亦我議員之天職也云云、次由劉鎮華致祝詞、次由省參事會・政務廳・關中道・財政廳・警察廳・教育廳・實業廳・審檢廳・省農會・隴膠濟鐵路募股會・第二混成旅・第二混成團・教育會等、各致祝詞、次由議員致答詞、其文云、今日爲本會第三屆成立之期、承衆座暨各機關各界人士肅肅雍雍、蒞止一堂、誠盛舉也、議員等受人民委託、來自田間、自當本平日所目睹而身受者、奮起精神、力圖興革、在積極方面、必期代表人民公意、使政府均能採納而實行、在消極方面、必期消除政府與人民之隔閡、滯通人民與政府之主張、方今國事蜩螗、陝局杌隉、人民皇皇焉望治方殷、我第三屆省議會適於此時成立、議員等責任綦重、自當本奮鬬之精神、對於國家、期早促成國憲、對於陝局、力謀改造社會、化除私見、養成真正之互助、此則議員等之所朝夕警惕而念念在茲者也、尤望政府當局竭力贊助、各界人士互匡不逮、俾本屆議會得完滿應盡之職分、而時時有所遵循、則陝局前途蒙其福利、即本屆同人亦與有榮施焉、謹答、

省議會自昨日開幕、除電達府院及各省外、幷定今日(三月二號)開茶話會、討論互選議長問題、據最近消息、多數仍主各道各產出議長一人、關中道區馬凌甫有組織正議長之說、至今空氣未變、而聲浪愈高、將來可望成爲事實、陝北最近團結甚固、決定以陝北十五票爲柳彥琛交換一副議長、惟陝南頗不一致、與安會欽堯欲以與漢商三屬議員爲基本、而組織正議長、漢中侯建臣則絕不肯就範、極力團結漢中內部、幷與關中陝北兩區接洽、以對抗會氏、致會之根本計畫破壞、前途恐難順利也、

◉南京快信

▲兩長前派陳廷譔赴滬、向銀行商押災歉善後債劵、聞已押欵六十萬、昨陳返甯銷差、

▲齊督通令各師旅長、兵士缺額、暫行停補、

▲省署昨准教育部咨、留東學生考察費原定三個月、惟考察生領費後、並無片紙隻字報告、殊屬虛糜公帑、嗣後所有此項考察費、應即一律取消、

▲院咨省署、嚴禁類於獎劵之各項債劵、

▲師範講習所聯合會、已開始講習、講員數人、分擔課程、廖茂如心理教育、俞子夷小學教授和指導、鄭曉滄教育原理、陶知行學校行政、程湘帆小學課程、楊衛玉小學組織及行政、

▲岑西林昨又派郭椿森來謁齊督、有所接洽、齊即留郭在署午餐、旋乘特別快車北上、

▲海軍司令部電調管守俄艦委員任光海來甯、飭即親赴該艦、查點一切、

▲兩長昨接銅山縣知事呈報、已於五日遵令將積匪徐勍宗吳三胜劉思均等六名執行槍决、

不用鐵質製

九造真正血

補血第一聖品

服後不忌茶

市上補血之品、不離乎鐵質、雖有效驗、流弊滋多、其最顯見者、爲大便秘結、次則鼻衂、腎臟炎、肝臟變性等症、且不能同時飲茶、誤服之、舌苔先發黑色、胃腸繼之、於生命雖無妨礙、然內臟逐漸軟化、隱患瀰深、殊非服藥求愈之本旨也、本藥房所製眞正血、掃除市間各種補血毒劑、幾經研製、始克有成、原方詳載瓶上、以供醫學界之研究、大公無私、迥非以秘製衒人者可比、凡患貧血及身體孱弱者、服一瓶即獲一瓶功效、婦女經血不調、尤爲合宜、服後每日驗看舌苔、並無黑色、即無鐵質與他種毒劑之明證也、

大瓶一元五角　每打十五元

小瓶　八角　每打　八元

▲家庭常備各品▼

福美明片（喉症要藥）　每瓶一角

奇異頭痛餅　每盒一角

神效凍瘡藥　每瓶三角

杏仁露（潤肺止咳）　大瓶四角半　小瓶二角半

清血補身丸　大瓶三角　小瓶一角

開胃消食片　每瓶三角

總發行所　上海中法大藥房

各省中法大藥房均有出售

家庭週刊第七十九期

治家淺說

舒誕

古今治家格言。幾於汗牛充棟。然察其內容。或陳義太高。或立說過新。皆非普通人所能行。茲姑就淺見所及。陳述數則如下。

一曰和　古人云。家和萬事興。又曰。弟兄竭力山成玉。父子同心土變金。皆和之謂也。夫吾人於朋友之間。尙以和爲貴。即對於今日之南北軍閥派。亦尙望其和平統一。豈有一家之間。而反不能和乎。況吾人日間服務社會。已經神疲腦倦。所冀日暮歸來後。目覩家庭之間。怡怡融融。和氣盎然。尙足使精神上得一時之愉快。設使一家之中。彼也努目。此也撅唇。尙何有生人樂趣可言。故治家當以和爲要。

二曰讓　家之不能和。皆由於彼此之不能讓。殊不思同是一家人。縱有權利之小衝突。事後思之。楚人所失。依然楚人所得。又何必斷斷爭執乎。苟一方能讓。則彼方自不復爭。而家庭之中。和氣自然洋溢矣。

三曰忍　張公藝百忍書箴。常爲新學家所詬病。然而魯以相忍爲國。始能立足於春秋競爭時代。彼治國且然。何況治家。且忍非姑息之謂也。誠以人當意氣正盛時。設不能忍。勢必因爭辯而致決裂。惟習爲容忍。俟其心平氣和。然後善言開導。同是一家骨肉。何不可情感理喩者。故忍實治家所不可少。

四曰勤　俗有做人家之諺。世之誤解者。皆以爲僅指節省金錢言。殊不知人家而需於做。其中正含有許多作用。節省金錢。不過消極之做人家耳。至積極之做人家。則端在於勤。設但知節省金錢。而懶惰成性。一事不做。則有出無入。恐仍不免於貧。故無論士農工商。皆當以勤爲要。

五曰儉　治家雖不可僅以一儉字了之。然當此米珠薪貴。生活程度日高時。苟舉止寬綽。用財無度。縱有銅山金穴。亦必漸就消磨。况中人之家。僅恃月薪以供用度者乎。故治家者又不可不儉。

六曰教育子女　方今世界。男女皆必有自立能力。完全人格。否則縱擁貲千萬。亦必爲人所不齒。況潮流所趨。遺產制度。有必廢之勢。苟青年時未受教育。將來何能謀相當之職業。以自立於世。故無論貧富。教育皆不容緩。

七曰講求衛生　一家之人。縱克勤克儉。互相和睦。然苟身體不健全。疾病頻連相告。勢必至儉無可儉。勤無可勤。和平之空氣。亦爲所破壞。即青年之欲受敎育者。亦必因之半途輟學。故衛生不可不講求。至衛生之方法。則一切衛生書。皆可參觀。茲不贅述。

以上七端。皆舉其粗者淺者言之。然而治家之道。不外是矣。世之有家者。愼勿以爲老生常談而忽之。

家庭簿記的重要

巽觀

我們的舊社會家庭中。以前的犯了一家之主的成見。所以不論怎麽大小事情。都由家長主持。像支出收入的款項。也是家長唯一的重要職務。每一年不勤產的收入。勤產的收入。米是幾塊錢一担。米要幾個錢一斤。以及別的整數付出。零星費用。差不多只有一位家長知道的。今年入多於出。或是入不敷出。可是有許多人家。還特地請了一位或數位賬房先生。只給管理着這些事情。中國國負債額固然巨大。如這般大戶人家。社會上依畜不少。

家長管理的家庭。也算得是小康之家了。子弟雖能夠在外邊謀事做。也並不十分留心到家裏了。他也不曉得家裏的內容。有幾多收入。方數支出。只要家庭間能夠敷衍着。他也媽媽虎虎的一天一天過去。像這種人。社會佔着一大半。

用賬房的家庭。一定是富厚的了。他們既然有整數的大收入。所以子弟靠自然而然的養尊處優。焉能夠再肯低首下心。仰人鼻息的去供職社會上呢。所以除了養鳥、喝酒、嫖妓、賭博等一類放任的事務以外。再不願做別的不樂意的事了。家庭裏的婦女。當然沒有一切瑣事可做。天天婢僕伺候着。所以看戲、打牌、講究時裝的一類事。也連帶發生了。你也支五百。我也用一千。大家誰也不能干涉誰。只要到賬房裏要去。至於賬房先生呢。橫使錢又不是他的。所謂痛癢不相關。也不能干涉他不准用。又不能老三可用。老四不能用。落得做人情的有要必付了。那末。富厚的家庭。不到貧寒不止。

社會上的白手成家的人。並非是窮人家的子弟一定是良好。因爲他的家庭狀況。他是十分明白。他明白些怎麽。是明白些收入支出的原理。這就是家庭簿記了。所以我大膽說一聲。以前的富厚人家的敗落。乃是沒有家庭簿記的緣故。尤是子弟們不明白他家庭中簿記的收支的緣故。

夫婦間之情愛雜譚

瘦腰

夫婦間之情愛。實在難說極了。譬如有一種夫婦。朝相罵。夜相罵。並且還要在那氣憤不過的時候。大家伸着臂。擦着拳。狠命的打架一下。照這樣的夫婦看來。他們倆的情愛。可以說完全沒有了。但是過了一回。他們倆又是同桌吃飯了。共同做事了。差不多將剛纔的事。一絲兒都不掛在心上了。那麽這時候的他們倆。又可以說是情愛恢復了。可是却又未必。因爲他們倆和好的時候容易。打架的時候也是容易。打架的時候打架。和好的時候和好。這種夫婦還有什麽情愛之可言。所以我敢大膽說一句。他們倆的有時要好。實在是被性慾的衝動幾發生了短時間的愛好。

我爲什麽要說這種夫婦的有時愛好。是被性慾的衝動呢。因爲這一類夫婦。大多數是由於舊家所產生的。他們倆的結合。是一種機械式買賣式的。雙方面的性情道德和學問都沒有知道。但憑了媒妁的撮合。便聚在一處。於是或者因爲性情與道德上的不和合。發生出種種麻煩的事情來。就是罵呀。打呀。也是在麻煩事情之中。但是有一霎子於罵了打了以後。雙方面依舊愛好起來。這我可說他們倆一定是爲性慾的關係。纔愛好起來。也未可知。不過這是我個人的意見。我也不敢拿了這種論調。公然强使人家贊同。

還有一種夫婦。也是由於機械式買賣式的婚姻中所產生的。但是他們於結婚後。夫婦間之情愛。却非常篤厚。就是給普通人看起來。也嘖嘖稱羨。說他們是要好的夫婦。可是我以爲這是偶然有的。因爲舊式婚姻中所產生的夫婦。決計沒有極好的。就是有的。也不過像以上的一種夫婦。偶然巧合。便成了一對恩愛的夫婦了。

還有一種夫婦。是婦的方面有金錢的。那男子看了金錢面上。不得不低首去博他夫人的歡心。這一種夫婦從外表上看去。似乎很和氣很愛好的。其實細細的說起來。他們的愛好。都是受了金錢的支配。假使金錢在那裏作祟起來。那夫婦間的愛好。又要受打擊了。

以上的幾種夫婦。我是趁了一時的感想。隨筆寫來。並且拿我個人的主張。去斷定有幾種的夫婦。是沒有情愛的。至於能否博得閱者同情。那我自己也不得而知了。

家庭園藝談

智軒

菠菜之種類頗繁。其生長質地無甚差異。若種於家園。可采新西蘭種。種時可於冬季行之。種芽漸透時。當以稻草掩之。春暖即去。種時距離約尺餘。而同行內一寸之地。可播種三四株。菜芽漸長。當依稀疏減。因菜芽過老。則纖維甚多。當不時摘之也。

蘿蔔生長極易。其生長之地。土質不能盡同。故產蔔之優劣。則隨土質而定之也。蔔之優生長較緩。劣者甚速。然生長之緩速。亦繫於土質也。

蘿蔔種植。可在甜菜之後。或在七八月間。下種不宜過密。入土深度。春則半寸餘。秋則寸餘。芽長二寸時。即疎減之。蘿蔔虫害較少。成熟後即掘起。數以細沙藏之。較爲豐美。上述之園藝。爲家庭中之小規模之種植。尙不得稱之爲完善。作者更無經驗之可言。是編得老農口述之片段。更孜以他書。略爲參證詮次之。草草畢事。略而不詳。讀之殊覺汗顏。幸國內諸姑姊妹習之。或不無興趣也。

女敎育家之子與僕

胡寄塵

(一)

曾樹蘐女士的家庭。是個很簡單的家庭。女士的丈夫。在一個學校裏擔任舍監。寄宿校中。每星期回家一次。家裏除了女士而外。有一個四歲的兒子。名叫吉生。一個四十歲的女僕。名叫李媽。一個十二歲的女孩子。也是僱用的。名叫阿銀。

女士白晝也在學校裡擔任幾點鐘的國文課。晚間七時至九時。有兩位女學生。到他家裡來補習國文。四歲的兒子。因爲自己不願意帶。便一概交給李媽。阿銀專在曾女士身邊。聽他使喚。一到晚間。更是寸步不離的繞著他。

(二)

記者道。我上文說明了曾樹蘐女士家庭的情形。下文所記。便是他晚間敎書的一幕了。一間小廂房。收拾得很清潔。中間放着一張很小的大菜台。台上蒙了漆布。雪亮的電燈光下。坐著三人。其一是曾女士。其二便是兩位女學生。年紀都在十四五歲光景。再有阿銀。很活潑的立在一旁。聽曾女士使喚。有時候叫他拿筆。他便拿筆。有時候叫他磨墨。他便磨墨。曾女士教學生讀唐詩道。清明時節雨紛紛。阿銀也低聲學着念道清明時節雨紛紛。曾女士含笑問道。阿銀。你也會念詩麽。清字在那裏。明字在那裏。阿銀滿面通紅。却又不做聲了。曾女士再教學生念道。路上行人欲斷魂。阿銀又學着念道。路上行人欲斷魂。曾女士再問。他又不開口了。教過了唐詩。再教詩經。曾女士念道。參差荇菜。左右采之。阿銀也學著念道。參差荇菜。左右采之。曾女士見他好玩。也不禁止他。

如此一天兩天的下去。凡是曾女士所敎的書。阿銀都念熟了。而且一舉一動。都是摹仿曾女士。初來的時候。是一個粗鄙的鄉村女孩子。不到半年。居然像是一位受過敎育的女子了。

(三)

記者道。我下文再記李媽帶吉生的一幕。李媽抱著吉生。坐在廚房裏的三脚板凳上。口裏學著小販叫賣道。三個銅錢買一隻。三個銅錢買一隻。賤不賤。自家看。吉生也學著說。三個銅錢買一隻。李媽道。寶寶唱得好。李媽又唱道。小小無錫景呀。吉生也學著唱道。小小無錫景呀。呀。小小無錫……李媽道。寶寶唱得好。李媽又唱道。一更一點月正高……吉生又學著唱道。一更一點……呀。李媽越發快活。說道。寶寶唱得好。

如此一天兩天的下去。凡是李媽所知道的山歌。吉生都會用不完全的腔調唱幾句了。而且罵人也摹倣李媽。他本來是一個很好的孩子。自從跟了李媽。剛到半年。竟變成一個鄉村的劣孩子了。

(四)

阿銀與吉生漸漸的變了。在曾女士因爲天天見面。到也不覺得他們有甚麽變遷。有一天。有個親戚。從遠方來。一見阿銀。便問曾女士道。這是令嫒麽。回頭又看見李媽抱着吉生。吉生便罵道。壞坯子。走出去。那親戚問道。這是誰家的孩子。(完)

▲誌謝　昨承心聲雜誌社惠贈心聲第四五期又承世界書局惠贈紅雜誌第三十期謝謝

◉十週紀念大廉價一月

本部成立現屆十年茲將出版書籍減價一月以誌紀念郵費加一掛號另加五分價目列後

▲東續史　原價二元五　實價一元五
▲箐超叢刊　原價五角　實價二角五
▲關娘哀史　原價二角　實價一角
▲海鳴說集　原價四角　實價二角
▲蓊葡刦　原價八角　實價四角
▲蝶花刦　原價五角　實價二角五
▲空中案　原價二角　實價一角
▲美人香草　原價二角　實價一角
▲紅樓夢釋眞　原價二元　實價一元
▲十五度中秋　原價五角　實價二角五
▲破涕錄　原價三角　實價一角五
▲求幸福齋隨筆　原價七角　實價三角五
▲古今小說評林　原價五角　實價二角五
▲驚冤　原價五角　實價二角
▲錦囊　原價三角　實價一角五

上海麥家圈仁濟醫院北隔壁彩秀里內　民權出版部啓

老牌　育亨賓丸

本公司經售者乃德醫博士斯北額爾氏所發明育亨賓能補體壯陽原方配製之老牌貨行銷全球極得中外人士之歡迎每年服此丸而獲身強得子者數逾幾萬證函疊疊美不勝收絕非一般名似之貨可比人士惠顧者不信可以當場試驗主治○身弱○陽萎○腳軟○精枯功效極不能詳載價目每瓶洋四元每瓶洋廿元一打每管洋一元六角

美商上海飲和室公司　設在界路北火車站對面郵局隔壁一百七十五六號

甲1455

上海四明商業儲蓄銀行廣告

本銀行開設以來歷有年所進行設在上海北京路並設分行於寧波溫州漢口等處其他各大埠均有委託代理機關專營匯兌押匯商業往來各種存款儲蓄存款各項放款以及貼現等一切銀行業務無不手續簡捷誠信優待其有特別存款可隨時面議並備有新式保管箱專爲顧客租藏貴重物品印有詳章函索即奉如蒙惠顧無任歡迎德律風號碼日間營業部中央六三九八　經理室中央六三九九　夜間休息室中央六四〇〇

戊493

上海花旗銀行廣告

本行分設上海已二十二載資本美金一千萬元未派餘利美金六百餘萬元總行在美國紐約華而街六十號分設北京天津漢口香港廣東哈爾濱舊金山英京倫敦日本橫濱神戶印度孟買仰光格利格打呂宋美尼拉西浦南洋新加坡巴達維亞泗水西印度美洲巴拿瑪可倫各處及各國都城本行專營各種電匯票匯押匯買賣生金銀暨押款定期或活期存款不論規元金鎊金洋均可辦理利息格外克己今上海分行添設儲蓄部其出入俱以上海通用銀圓及規銀計算凡銀行應有之營業本行莫不備具且本行與美國紐約城銀行(The National City Bank of New York)合成一家凡紐約城銀行設有分行之地如南美洲等處本行均能直接辦理如蒙賜顧請惠臨本行面議無任歡迎　二馬路A字一號花旗銀行總理葛倫謹啓

47

飽肝胃氣痛將軍丹

肝氣之症世人患者最多皆因性情大怒事逆氣悶憂慮過度或則春轉不舒致傷肝木從此觸怒即發甚至氣逆不順肝堅如鐵嘔吐清水食不下咽坐不安席若不早治他年正氣之一發其發更盛竟有性命之憂今本藥房有鑒於此煞費心血始得秘方名曰將軍丹專治九種肝胃無論男女老幼如患肝胃氣痛之症服之立見奇功若新患之症二瓶即可全愈雖舊恙至多兩料永遠斷根保不復發曾經試驗萬人冠日見功從無後發之人如此奇驗未敢秘藏特登報佈告俾患斯疾者皆得解脫呻吟床席之苦則幸甚突不靈還洋每瓶洋一元每料六瓶洋五元每打九元多批另議外埠函購郵寄妥速外加郵費二角

上海三馬路大舞臺對面香港鍊雲藥房

上海痔瘡醫院啟事

本院醫痔不用刀割祇注射藥水一次數日痔脫瘡愈絕無痛苦永遠斷根另設有頭二三等留醫房間以便遠來就醫併編刊醫痔新法一書詳述醫法函索即寄院址北四川路青雲里二衖口門診下午三時至六時院長法國醫學博士江岳暢啓

甲B140

金馬牌香烟

請注意

敝公司案上銅架日曆。暨曼陀君所繪凌波延佇中堂畫。現時賸已無多。茲爲優待顧客起見。特定一種贈送辦法。自即日起。凡購金馬牌香烟十罐者。奉贈銅架日曆一架。購金馬牌香烟六罐者。奉贈凌波延佇中堂畫一幅。

在火車上沒有好的香烟。度那寂寞的辰光。真是苦事。諸君臨上車時。切勿忘記買金馬牌香烟纔好呀。

中國南洋兄弟烟公司

婦科調經

種子

最效靈丹

凡婦女斷無不能生育之理其不能生育者即由病也其病多由經水不調或前或後經來腹痛或崩血過多以致氣血兩虧血不盈滿子宮寒冷赤白帶下因此面黃肌瘦百病叢生欲求生育難矣本藥房祖傳婦科調經秘方

名曰婦科一索必姙丹

專治調和經血功能閉胃解鬱止帶煖宮種子固本培元平定肝鬱之氣調和衛任之血凡婦女一切病症服之無不神效若婦女素未生育或敗年不受孕服一料立能得子雖年近大衍經血衰敗此丸保可孕經血增旺受孕極速眞眞婦科秘寶種子仙丹若婦女有孕服之安胎能保腹內小兒先天強壯非敢大誇貨有靈效特登報不靈可還原洋每料八元半料四元起碼二元外埠函購郵局回件加寄費二角

上海三馬路大舞台對面　香港鍊雲藥房啓

金鐘老牌

花露水

總發行所南京路中市

各洋廣貨店均有代售

香亞公司

PETER P.D. DAWSON'S

SCOTCH WHISKY

老牌佳釀　世享盛名

爲人人之歡迎品

在蘇格蘭蒸露裝瓶

道生公司謹啓

Peter Dawson Ltd.
Distillers, Glasgow,
Scotland.

(1)

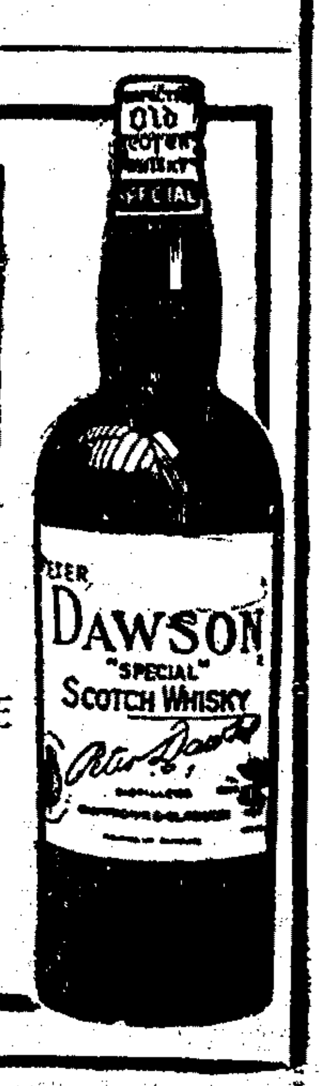

丹桂第一台禮聘寰球著名新到超等文武藝員

高慶奎

今日准演好戲 全本打棍出箱　今夜准演好戲 智破佟家霧

王滙川 何雅秋

日演 三本鐵公雞　夜演 智破佟家霧　代演 戰冀州　日演 拷打寇承御　夜演 智破佟家霧　代演 賽蟾送酒

常寶義 劉奎官 趙松樵 筱九霄

常寶義：日演 三本鐵公雞　夜演 智破佟家霧
劉奎官：日演 三本鐵公雞　夜演 智破佟家霧　代演 戰冀州
趙松樵：日演 三本鐵公雞　夜演 智破佟家霧　代演 戰冀州
筱九霄：日演 泗洲城　夜演 智破佟家霧　代演 武松打店

今日 新舞台 准演實事新劇……

全本張欣生

夜戲頻演

頭本閻瑞生
二本閻瑞生

廣西路汕頭路口 新中華 笑舞臺 新劇社 電話中央三五一五

新編連台宮庭秘史歷史新劇

年羹堯出世

●不可不看的年羹堯 准二十五夜開演

我們所演的年羹堯◎並不是那眞刀眞鎗◎大打一陣的年羹堯演的完全是年羹堯一生的趣史以及雍正篡位的軼事多是極有趣極離奇的情節不但男客看了人人說好就是女客看過也是個個歡迎諸君不信待吾略說一二雖老虎棒打年將軍康熙帝巧中美人計大將軍調戲小了甕俠女子報仇剌羅正醋海興波兩宮爭寵改十爲于雍正甕位小了頭一變皇貴妃年羹堯借扮銷醫生濟辣嫦因妬施華手貞烈女喬裝小和尚以上所說的幾段情節已是非常有味尚有種種奇閑多是重於且角的有趣的總之此戲實費三個月的光陰十餘人的心血數千金的賓本方有此至前傑作特製全新錦織麗鳳旗袍特別皇宮佈景電燈花國五彩牌樓全聊藝架多是出奇制勝五光十色准二十五開演頭本居時務請早臨

中國模範遊藝場 在上海新北門內

小世界

北來電車直達門口免查照會 南電一百三十七 北電中四四六九
門券每位小洋二角 月券 男賓每張大洋六元 女賓每張大洋三元

▲第一層大京班 桃花源 柔棟臣君的心血結晶 重行改製 精益求精
二寶花旦 劉萬臣　優等紅生 邱德成
兪派武生第一 蓋春來
勇猛武生 蓋月樵　架子花面 徐鑫奎
梅派花衫 黃艷萍　全材花面 劉雨田
孫派鬚生 沈少亭　超等大面 小黑旋
▲二層影戲 最新佳片
▲戲法雜耍場 周杏泉 南北戲法　田永奎 戲法
王玉林 化妝　李寶廷 雙簧
▲改良申曲場 邵文濱 沈桂林 范松林 化妝演唱 日 前本殺子報 夜 後本殺子報
▲第二層四明文戲 沈春林 小桂寶 全班 日 雙磨豆腐 夜 賭捉姦 沈美玉 小阿生 爛桃子
▲灘簧魔術場 張素蘭 歐美魔術 胡壽慶 男女灘簧 月蘭 茉菊 奎
▲第三層女子文明戲 愛華社 全體社員 日 後本龍鳳鎖 夜 合浦珠還
▲第四層男子文明戲 三層影戲 共十三本 鐵路大盜
陶社文明 全體社員 新戲 日演 義僕救主 夜演 三約白牡丹
常州戲 常州班 全體社員 日 借紅紗 夜 七八本珍珠塔
望遠鏡 在七層樓 江天一覽 眼底無餘
▲說書灘簧場 吳小石松 日 描金鳳 夜 白蛇傳
王再亮 精忠說岳
姜鳳笙 果 朱菊庵 西廂三笑
馮子美 夜 筱桂笙 日 台灣 夜 蘇文明
詳細節目請閱張丹斧編輯的小世界報

中國第一俱樂部

大世界

游券每位洋兩角

六十七種遊藝表

大花園新建八面琉璃廳陳設奇花名葩雅座品茗

小京班 文武京戲
大京班 男女合演
顧無爲 林如心 男女新劇
影戲場 長片影戲
王永春 紹興文戲
小阿友 四明文戲
星期園 滑稽新戲
精舞園 哈哈笑戲
李文林 揚州小戲
光裕社 姑蘇小戲
龍鳳班 無錫小戲
馬金生 馬媛媛 申曲小戲
吾友園 歐美魔術
少林會 少林拳術
五飛園 驚人柔術
吾友園 四俠演藝
粲秀英 巧走鋼絲
開口笑 特別口技
王美玉 女子灘簧
范少山 范紅紅 男女灘簧
鄭少庚 化裝灘簧
顧詠梅 女子宣卷
周瑞卿 中外戲法
顧增壽 南方拉戲
陳鑫齋 巧抖葫蘆
李近財 大飛鋼叉
王雙鳳 京音大鼓
王雙琴 京音大鼓
孟吉春 富春林 男女雙簧
木板張 改良快書
金小蘭 京音大鼓
金小香 京音大鼓
金小梅 歌唱詞調
劉大愛 劉香雲 梨花大鼓

金小艷 京音大鼓
吉評三 戲迷相聲
常澍田 單弦快書
陳子珍 蔡蕙臣 特別雙簧
顧姑娘 京音大鼓
白雲鵬 特別大鼓
方瑞珍 歌唱蘇曲
媚香樓 歌唱梆子
林玉雲 歌唱淨調
高第 歌唱靑衫
劉彥影 歌唱生調
劉梅影 歌唱旦調
訪漁 歌唱生調
顧翠翠 歌唱旦調
高彩雲 歌唱生調
蕙情 生旦合唱
方媛媛 崑曲合調
方寶寶 合調崑曲
富少舫 歌唱生調
劉笑峯 歌唱生調
笑舫 生調旦調
謝寶寶 歌唱生調
謝媛媛 歌唱旦調
朵琴 歌唱生調
夏荷生 三笑 描金鳳
朱耀庭 朱耀笙 雙珠鳳
黃兆熊 落金扇
沈健庵 珍珠塔
王如松 水滸全傳
朱少卿 前部刺馬 新鄧州血
譚冠雲 包公出世
楊月樓 楊星樓 珍珠塔
也是娥 金台全傳
朱渭濱 空中拉戲

女科調經丸

丸經期腹痛

内283

全昌 上海四馬路丹桂第一臺對面 金銀眼鏡 光學鏡片 分設蘇州閶門外大馬路 戊B885

先施

白梅霜

本公司精製白蘭霜一種物質純潔馨香如蘭自出世以來風行海內深蒙各地士女非常贊許茲更新製一種白梅霜質料純正氣味馥郁堪與白蘭霜相媲美當此春光明媚之天敷此梅霜不特潤顏澤膚且容光煥發益覺艷麗誠為修飾中唯一之妙品希惠顧諸君認明老虎牌庶不致誤

大號六角半 二號三角 三號一角半
各埠商號均有發售
先施虎牌化粧品發行所謹啟

瘋症百效丸

濟生藥房 費伯英醫生秘製 内159

花旗輪船公司

PACIFIC MAIL STEAM SHIP Co.

穩渡太平洋

每兩星期開往舊金山 經過神戶橫濱檀香山

克里扶輪總統號 威爾遜總統號 林肯總統號 彼律西總統號 塔虎脫總統號 時新堅快壯大宏麗誠海上宮殿也 美利堅墨西哥中美南美及古巴等處之各口岸概可發給提單及通票請駕南京路B字一號總經理本公司接洽是幸 電話中央五零五六 五五七號 電報掛號'Solano' 大美國航務部啓

通商信託公司

金融部：信託存款 抵押放款 各種匯兌 經理儲蓄
證券部：買賣證券 信託保管 代募股債 代收利益

資本總額二百五十萬元 營業地址上海英大馬路餘興里五百廿一號 營業時間除星期外每日上午九時至下午四時 電話號碼中央一千五百〇五號 Z1825

化州橘紅寄售 32

立止白濁丸 223

瘰癧丸真靈

全球無敵 老牌內服 六零六

認明A商標

白濁 六〇六淋藥
梅毒骨痛 六〇六清毒丸片
橫痃 六〇六清毒膏
下疳 六〇六清毒散
注意價目 美立洋行 乙1928

送 一笑散

大盒半元 小盒兩角半
寧咳散
溥愛醫藥社

※國內要聞二※

◉魯聞誌要

▲魯礦將實行收歸省有　魯案解決、青島膠路俱已次第收回、惟淄川坊子金嶺鎮三處礦產、以歸中日商人合辦、雙方須出資二百五十萬元、日人方面接辦團體、早已成立、而吾國方面、雖有魯大公司、然資本並未湊齊、且有礦商爭辦、以致迄今尚未接收、該公司主要人物靳雲鵬、因此種關係、近倡路礦省有之說、並洽在官府地方兩方從事鼓勵、各方多有贊成者、日前該公司派殷同爲代表來濟、與各團體接洽、并偕議員張介禮莊英前市政廳總辦陳藻等、前往青島、面謁熊省長、主張將三礦收歸省有、當局極爲贊同、談及資本一層、與日商合辦、須各出資金一百二十五萬元、應即設法籌措、熊省長當允以開辦地方銀行之欵、移作此項用途、至接收日期、現尚未定、聞殷同主張、至遲不得過三月、但屆時資本如籌措不足、勢亦不能不延長時日也、據知內幕者云、靳雲鵬將該礦讓歸省有、在表面上不能不認爲公開、實則出資接辦、股欵不易募集、靳氏又不肯自解私囊、如改歸省有、總裁一席、自不難屬之靳氏、是自辦與省有、並無區別云云、究之此說信否、姑待事實以證明之、

▲膠澳行政機關改組之裏面　膠澳督辦熊炳琦自赴青島後、即着手改組膠澳督辦公署爲商埠局、其改組之原因、蓋以歲出歲入、不敷甚鉅、故厲行裁員減政計畫、據熊氏對人言、青島全年收入約三百一十萬、而各機關預算爲三百六十萬、收支難抵、此次改組結果、計核減一百萬、每年尚餘五十萬、據華會條約、尙須建築三號四號兩碼頭、此欵即儲作該項用途云云、至各機關職員業已發表、職名錄次、商埠局秘書長鄒魯、總務課長王鴻、政務課長王大楨、工程課長兼工程事務所長唐恩良、港政局長佘晉穌、電話局長孔祥熙、財政局長郭琛泉、警察廳長成保琦、（四十七旅團長）衛生局長吳伯和、（陸軍中將）水道事務所長張濟源、（前邊防軍旅長）港工事務所長王某、農林事務所長凌道揚、屠獸場長李方琮、至測候所現仍爲日人管理、並聲明不許更動、且不受中國官府監督干涉、中國僅可派人看守、當局以日人此等態度、實係違反華會條約、擬即委派所長、但尙未覓得相當人物、現各職員均已分別就職、惟李方琮以屠獸場將改商辦、勢難久幹、已提出辭呈、此次發表各職員、屬軍籍者頗爲不少、即此可見熊氏夾袋中並無人才、而皎爲親信者、惟赳赳之武夫耳、聞坐辦一席、熊氏擬畀之官礦局長車震、（曾任師長）車辭不就、現有向中央保薦交通部技監沈琪充任之說、

▲青島市民對於當局之不滿　膠澳商埠督辦公署既已改組、並將自治籌備委員會及財政審查會裁撤、於是青島各界、大爲不滿、本月四日、各界曾假齊燕會館開會、籌議反對、六日又開會一次、其重要議案、係㊀督辦欲去、會辦無人、欲任一不經中央命令發表之私人充任坐辦、決不承認、㊁青島地方尙不鎮靜、孫宗先司令調防、爲時尙早、俟鎮定時、再行陸續撤防、㊂巡警廳長行將更換、警士將有罷崗舉動、督辦有無預防辦法、㊃軍人不准干政、原爲大總統命令、行政方面、自不能引用軍人、水道衛生兩局長、俱須有專門學識、始能勝任、請問現任局長、俱係何種人物、有無此種專門學識、㊄本埠財政、在德日管理時代、俱係歸民政署內辦理、爲何設局擴充如此之大、㊅本埠公產、爲數不下二四千萬元、本應設專管機關、何以亦併入財政局內、督辦前曾宣言歸地方人組織管理機關、今日爲何食言、不准地方人過問、㊆對於財政、人民既有納稅義務、即應有調查審核權利、應請督辦予人民調查審核之權、㊇按華會條約、青島應辦理自治、去年大總統亦有命令、應請督辦尊重大總統命令及華會條約、三月內成立自治機關、刻即應着手實地調查、㊈質問督辦聘多數外人顧問、是否塌外、㊉港灣係水上行政性質、埠頭係營業性質、爲何將不倫不類之兩事併爲一處辦理、（十一）教育實業、關係立國根本、醫院關係人民生命、俱應設獨立機關、今何以俱歸併政務課管轄、（十二）自治籌備委員會、財政審查委員會、俱係經國務會議通過、由地方推舉委員辦理、風聞業已取消、不知根據何種理由、爲何不通知地方機關、並另組織何種機關、逐項宣布畢、復議定各界推代表二人、於七日午後二時、在馬關街商務總會聚齊、到督辦公署請願、熊氏如不允許、再議第二步對待辦法、並議決一方對熊氏請願、一方拍電中央、宣布熊氏舉措之不當、

◉粵海軍近事

▲溫樹德表明心跡　海軍司令溫樹德業已返粵、前因去年六月省城之變、深抱不安、特邀請治河督辦湯廷光、偕往農林試驗場、謁見孫中山、聞孫當面仍加慰勞云、當溫未返省前、曾有電致孫、表示服從、茲錄如下、廣州孫大總統鈞鑒、竊樹德前以糾紛未定、飾稱困難、露詠繁興、軍心渙散、爰將各艦集中赤灣、藉免誘惑、靜候元首蒞臨、解決一切、服從命令、曾於上月寒日、通電陳明、諒荷垂察、自此病魔來纏、赴港調理、以致十數日間、未遑出而周旋、因起外界之揣測、深滋樹德之咎戾、特此心耿耿、天日可質、所以未曉曉置辯者此耳、昨各艦長吳志馨等聞謠之電、情事顯然、羣疑可釋、樹德之心亦可大白、至所言擁戴總統、以竟前功、樹德與各官佐、夙具同心、始終不渝、前事俱在、不難覆按、此當爲我總統所深信、亦國人所洞悉者也、現在既蒙大總統命令駐汕各艦、一律歸隊、又經本軍全體官佐士兵合請、出而維持、上下相見以誠、猜疑爲之悉泯、德何人斯、能不知感、遂即力疾來省、共策進行、茲再鄭重聲明、願率海軍將士、追隨總統之後、力謀西南大局之發展、以達護法救國之初衷、肝腦塗地、所不敢惜、掬誠電陳、諸維鑒察、溫樹德叩江印、附海軍全體士兵電、廣州孫大總統溫司令鈞鑒、我海軍自護法以還、幾經挫折、始終以救國保民爲職志、整我河山、固我深白、不意有此不肖之徒、操同室之戈、破統一之局、不知鷸蚌相持、即漁人得利、我海軍溫司令、自掌軍符以來、待人以誠、遇事以明、講信修睦、不分爾我、乃者一二野心之輩、貪圖權利、罔識大體、毀我名譽、敗我紀綱、豈知大厦非一木可支、天理得最後勝利、所謂挑撥者、志在亡我海軍、又豈知我全體官佐士兵、深明大義、毒視蕭牆、絕不中彼奸計、貽害國家、始終如一、百折不回、如蘇武牧羊不屈之決心、李光弼短刀嚴戢之義憤、利祿不足動、威武不能屈、我大總統仁義爲懷、我溫司令誠明馭衆、一致擁戴、始終服從、同生易、共患難、有生之日、即戴命之年、撫劍神馳、不勝迫切待命之至、海軍全體士兵同叩、

▲司令部險遭襲擊　四日上午三時許、海珠方面、有人襲擊海軍司令部、於是槍聲隆隆、震動全城、附近各軍警、以爲有戰事發生、均下令加緊戒嚴、東西堤一帶濱軍、立派出步哨、向各街口嚴陣以待、長堤之交通、一時斷絕、車輛行人、均不敢過、直至天明始定、頃據海軍司令部某副官所述當時情形如下、四號早晨三點十分鐘、有輪船一艘、名泰東、內藏有類似軍人約二十名、均手持馬槍駁殼左輪等槍、由西便開足馬力猛駛而來、該司令部之海軍警衛隊兵、在程總長銅像附近放哨、見該輪船猛駛而來、遂竪起燈號、該輪船不但不竪燈回答、更直駛而來、衛兵即上前喝令停車、詎船內之人、首先開槍、向衛兵轟擊、當塲擊傷衛兵三名、部內之水兵聞耗、均全副武裝、出而助戰、於是兩方劇戰甚烈、後由海軍部派出兵士數十名、乘坐電船、駛出海中心包抄、乃將泰東輪船包圍、前後夾攻、該輪不敵、船人紛紛投水而逃、乃由海軍水兵冲鋒過船、遂將該輪擒獲、當塲捉拏一人、餘均投水逃去、計兩方劇戰十數分鐘之久、海軍部共傷兵三名、（另據海軍警衛隊隊長云、警衛隊被擊斃命者、有李雲甫王子才黃春標朱練東四名、受傷者黃炳清傷右手、魏漢標傷右脚、潘真華傷頸、何生利傷右膀、）及後審訊被捉之人、供出梁姓、係由某軍別動隊派遣而來、圖劫海軍部之槍枝、餘不知情等語、及晨、海軍部即派人將海珠左右撈獲槍枝、果撈得馬槍二枝、並屍身一具、該屍身胸前掛有襟章一個、內書某軍別動隊許某等字樣、該屍身即由十二區署飭人殮理、死者襟章、即交由海軍部存案、泰東輪船現扣留在海軍部、乘輪來襲者、係曾在海軍部充陸戰隊者、因彼等與本部有意見、遂受編於某軍別動隊、此次突然來襲、諒係挾仇起見、於大局上絕無關係、惟本部已將情形呈請大元帥查究辦理云云、此事發生後、各處軍政機關、均派員赴海軍部調查眞象、該部亦下令加緊戒嚴、晚間如有船隻駛近海珠者、如竪燈號而不答、即迎頭痛擊、以防意外云、

◉陸榮廷已入邕垣

廣西旅粵某君昨接南甯私函云、廣西省長蒙仁潛、因陸榮廷近圖邕甚急、故與林俊廷預謀應付之計、蒙即將省長印交與林俊廷保管、乃率部向武鳴退却、以便與林部策應、不期未抵武鳴、而韓彩鳳陸福祥部、已逼入南甯城、林俊廷遂不能不退出、現南甯城已入陸氏勢力範圍、陸榮廷亦已由龍州移駐邕垣、經電召陳炳焜譚浩明返桂、籌商一切進行事宜云、

◉皖政界之大更動

呂調元此次復任皖長、對於全省各廳道、大有澈底澄清之勢、蒞皖三日、首先委任趙國琛爲警務處長兼省會警察廳長、聞呂之所以急欲更換者、係因出京南下時、經過蚌埠、馬聯甲謂王善荃不能辦事、呂奉命唯謹、到任後遂首先撤王、至繼任人物、馬氏本屬意於皖南鎮守使署參謀長儲莘、故趙國琛發表後、馬氏甚爲詫異、詢問左右、謂趙爲何如人、適儲莘亦在側、備述趙之履史、并云趙國琛無警察學識、在本省政界從未服務、毫無資望、并極力慫恿馬聯甲來省、說考爾趙之位置、恐不能久、水上警察廳長委任張弢、現已引起水警全體之反響、因原任廳長章伯衡、任該廳督察長十年之久、與所屬感情極爲融洽、去歲升任廳長、到任後曾挪借兩萬元、發給各署欠餉、尤得下級人員之歡心、昨日長江四署署長、齊集省垣、公呈呂調元、保留章氏、如不獲准、即率各巡官等全體辭職、廳內自督察長以次全體簽名、張弢鑒於警界空氣緊張、現尙不敢到該廳接事、財政廳長馬振憲、自在必去之列、尙能調無關監督者、係得蘇齊之力、新任財政廳長何炳麟、據聞係齊燮元馬聯甲商定、令呂調元密保、現財廳各科辦事人員、正在趕辦交代、何炳麟日內即將來省接家、政務廳長阮忠植、護理省家、既不能接印、自當不必戀棧、乃呂調元接事後、阮尙要求暫緩兩月、再行交卸、呂亦漫應之、其實保荐章穀之電、早已發出、阮竟不知、可謂癡木已極、前日明令發表、阮始皇然無所措手、呂以阮年老、得失之心重、遂委以水利局長一席、爲下臺調劑、詎阮忠植憤不可遏、語人云、非廳即道、此外無論何項差使、皆不願就、誠趣聞也、上述各廳、係省垣一方面、此外蕪湖警察廳長、亦可稱肥缺、現已委督理行署參謀宋植榯接任、現任廳長何樵德、係許世英所委、任事甫經數日、未已前往接代、何可謂五日京兆也、此外尙有已定而未發表者、實業廳長有國會議員張序庭之說、張係陸軍少將、爲李根源把兄弟、聞係軍閥與農商部雙方協定、雖鄭數慈係呂調元親戚、然亦無法維持、教育廳長現尙無人染指、有談及該廳者、皆搖頭不致應承、蓋以教育界不易對付、安慶道尹李大防、四川人、在皖有年、向以好好先生著稱、現亦有搖動之說、阮忠植頗垂延此缺、惟呂調元將留以報効軍閥、決不肯輕易畀阮、總之呂調元此番復任、完全抱一分贓主義、明知不能久於其位、擬趁此大肆活動、造成一系之安徽、或可延長壽命耳、

◉關監督在甯會議紀錄（再續）

會辦吳肇邦呈省長文云、敬呈者、竊奉省令、以裁釐加稅之案、不日實行、關係蘇省極大、委肇邦會同財政廳、妥爲研究、隨時擬具辦法、呈候復奪等因、肇邦遵即到廳、與嚴廳長悉心討論、一面檢齊案卷、逐一披閱、現已略知梗槪、謹爲省長覼縷陳之、查蘇省釐金、創於前清咸同年間、係就蘇甯兩藩司管轄區域、各設局卡、按道抽捐、改革後、於民國三年經關稅改良委員會條議、土貨出產銷塲辦法、以爲加稅裁釐之預備、查蘇屬各地、即已按照進出產銷、收一全稅、約計値百抽二、舊甯各地、亦於民國七年、援照蘇屬辦法、江南北仍各徵一道、其木蔴猪隻及駐蕪米釐逕北油廠等項、凡係統捐、仍舊明暫循其舊、辦理本不一律、且設卡稽徵、名雖改爲貨稅、實仍厘金之舊貫、與約章所載、及關稅改良委員會所議、抽收出產銷塲辦法、亦不相同、然每年所收稅欵、多係本國產銷之貨、若進口洋貨、向來報領子口單、沿途免納釐金、即繳單後須完落地一稅、各處未能實行、僅由華商酌認捐行、亦屬寥寥、至出口土貨、均請三聯單採辦、在關報完半稅、無須照納釐金、此蘇省稅釐之大略也、現議按照中英通商條約、進口洋貨、一經加稅、沿途釐卡、即應裁撤、蘇省軍政各費、爲數頗鉅、裁釐所失、必須酌籌抵補、照約應徵產銷兩稅、究應如何抽收、濟宜未雨綢繆、妥籌善議、報載近日關稅研究會、在財政部會議、經財政部代表提議、華府會議對於免釐加稅、係議定按照馬凱條約、次第推行、是我國祇有履行條約之權、實無修改條約之望、現有存留常關、暴辦產銷稅之規定、自應仍留常關、其常稅中之屬於行商稅之一部分者、按約實行廢止、所有產銷兩稅、即由常關稽徵、另定稅則、以免差池、其所擬大綱十六條、大致產稅由第一常關徵收、銷稅由最後常關徵收、但特別大宗貨物、得就地徵收產稅、土貨由產地至銷塲、未經第二常關徵關稅、應由最後常關補徵、其銷塲距常關較遠者、得由該地商會代徵銷稅、並照前條補徵產稅、其稅欵報解該管常關、仍由常關監督、派員監查之、凡行銷通商口岸之土貨、應由該常關銷稅、其產稅應收值百抽二五、銷稅定率、分爲三級、需要品值百抽二五、資用品値百抽五、奢侈品值百抽七五、全國所徵產稅欵、均應解交金庫、由中央統籌分撥等語、誠爲扼要之論、雖商會尙多反對、値此庫儲竭蹶、中央方以借債爲生、各省本有釐稅、商人完納已久、豈能遽議減免、即使洋貨加一正稅、每年不過二千餘萬元、分之蘇省能有幾何、而蘇省釐稅歲收六百餘萬元、一旦失此鉅欵、必至饑軍譁變、地方無以維持、商人亦難安其生業、是所省者小而所失者大、不可不兼權利害、從長計議者也、抑肇邦更有進者、常關所收產銷各稅、既爲本省固有之欵、即應隨時解交省財政廳、以憑支付軍政各費、俾應要需、其由商會代徵之欵、亦應由公會擔任、不得由私人認捐、藉免苛索而杜流弊、仍由財政廳派員稽核、以昭覈實、又蘇省淮安揚由兩關、相距匪遙、既尊收產銷兩稅、並無行商稅可收、值此海州開闢商埠、亦應將揚由關移置海州、以資控制而節糜費、至現在所收土貨產銷稅、江南北各徵一道、於行商誠多不便、本年四月奉財政部有電、以加稅裁釐、華會條約批准、即須召集特別會議、關稅逐漸增加、釐金亦逐漸裁撤等因、似應由財政廳通行各地方官暨各稅所、調查各屬出產、物品價値、並向來行銷何處、分別呈復、然後通盤籌畫、酌改稅則、將各釐卡、量予歸併、江南北統捐一道、以便商旅、而免留難、惟釐卡一經歸併、偷漏既多、稅收必形短絀、應請於新約附加稅內撥補、以期酌劑盈虛、爲裁釐加稅之先聲、亦卽裕課恤商之本計、庶與財政部有電宗旨相符、肇邦一得之愚、是否有當、合將查明蘇省向來徵收釐稅大槪情形、並酌擬辦法、先行開摺奉呈、仰祈察核、（仍未完）

◉杭州快信

▲浙議會臨時會、議員已到三十一人、擬俟半數以上、即行開談話會、對於參選訴訟、商定解決方法、然後再依秩序、舉行開會式、惟沈議長已派定陳賢等八人爲守衛、鄭惠等四人爲速記、張明三等十二人爲臨時書記、由鄭秘書長督率辦公、並准省長開送杭州大學候補董事名單、請煩決選十人、其人民請願者、僅爲變通省憲總決問題、統俟開會時公決、

▲省教育會十一日開第八次評議會、提議夜學校全國道路協會金佛郎北京軍警毆傷學生鄭會長改良教育等五種事件、

▲杭府絲業公所、以絲捐附加北振一案、一年期滿、又延一年、今已兩年告終、蘇省遵期停收、浙江事同一律、實無延長理由、昨請杭總商會、轉呈省署停止加收、以恤商艱、

▲杭州造幣廠、前日開工、

▲第一監獄、新春已斃監犯吳阿四等四名、昨又斃盜於義生一名、

※地方通信※

蘇州

▲定期拍賣金葉　武進故紳盛宣懷之妾許氏、曾虧欠慶豐等七錢莊銀五萬餘元、該莊等現以盛許氏已於去冬病故、欠欵仍未清還、特在吳縣地審廳控追、前日經該氏承繼人盛鼎頤將該氏所遺金葉六百七十七兩三錢八分、呈交地審廳收存、拍賣備抵、該廳現定三月十六日上午九時、即在該廳拍賣所、當衆拍賣此項金葉、并已佈告各界、前往標買云、

▲毀目案判決　滸墅關農民龔水泉、去夏被其族人龔照泉戳瞎雙目、并以石灰塗塞眼眶、經吳縣地檢廳長偵實、將龔照泉拘廳訊押、迄已半載、茲於本月七日、經吳縣地審廳刑庭判處龔照泉三等有期徒刑三年、俟上訴期滿、發監執行、

▲巡船緝獲五盜　吳縣偵緝隊某號巡船二艘、昨日下午二時許、在唯亭鎮西市梢捕獲盜船一隻、盜匪五人、聞該盜等即去年十一月間搶劫崑山巴城鄉某姓劫案中之盜犯、該巡船等當於即日四時許、將盜船盜匪等一併帶蘇、解送地廳訊辦、

松江

▲淮田升科之反響　縣地方欵產經理處與市鄉聯合會、昨爲上海淮折田升科事、代電省長云、南京韓省長鈞鑒、竊以松江各縣淮折田畝、有糧有單、純粹民產、明清以來、飽受重賦、較諸他處田糧、已屬偏枯獨甚、今上海縣境內淮折田、忽令繳價升科、破壞賦法、剝奪民間所有權、以民田爲官產、比糧賦偏重更甚、似此非法行爲、殊堪驚駭、不獨上海萬難承認、不甘開此先例、即敝縣二十四市鄉亦有淮折田畝、決不受剝膚之痛、務懇我省長毋爲僉壬所惑、一意孤行、迅將淮田升科命令立即取消、培養元氣、地方幸甚、松江地方欵產經理處總副董耿葆煃朱世璜二十四市鄉經董朱慶咸李修則等同叩青、

▲松江銀行新經理　松江銀行經理黃涵伯辭職後、要職虛懸多日、現經行長謝幸平聘定前在上海東南銀行之都才伯繼任、定於十日下午來松接事、

揚州

▲討論實新施學制　江都勸學所七日下午、請莊俞在該所樓上開會、討論新學制實施計劃、各校教職員均列席、莊君討論畢、即由劉儒演國語留聲機、以資傳播而助餘興、直至日暮始散、

▲高淳岸鹽新章　食商合泰和高淳岸鹽、向由十二圩起運、惟須道經皖岸、現皖岸鹽務稽核處以所經區域、率爲重稅之地、大多影射灑賣、圖獲厚利、特訂定取締辦法、㊀更改運道、由圩運銷高淳之鹽、不經皖地、由鎮江丹陽溧陽直達到岸、以免淆混、㊁多繳稅率、在圩未運時、每擔先繳稅洋三元五角、抵岸後、由該岸稽核員查驗屬實、發給憑單、該商持單收回每擔一元五角、設有可疑及短斤情事、即將所加之一元五角充公、以杜流弊、業將辦法、呈經北京稽核總所核准、分行揚州分所及淮運使轉飭遵照、

▲江都地方公會成立　江都地方公會發起人及會員等、特於八日下午、假運署公廨許宅、開談話會、接開正式會、討論進行方法、選舉職員、經衆選定朱幹臣鍾味腴爲正副會長、即日報告成立、

常州

▲各校長請撥經費　縣立男女師範各高小各實業學校校長鮑宗森等、爲會計會議無形打消、特於九日下午四時集合於第一高小、討論此事、議決呈請省廳縣署、照原預算撥發、當即擬就呈文、由各校長蓋章、於十日分遞各署、原文略謂、本邑預算、向經會計會議議決支用、十一年度會計會議、曾由縣署屢次召集、均未開議、以致各校預算、久懸不決、所有常年經費、暫照十年度支用、其他添級等增加之費、事經公認、領費無着、悉由校長等先行借墊、數月以來、爲數甚鉅、茲者會計年度、轉瞬告終、會計會議、河淸難俟、裁減既勢所不能、籌墊實力已不繼、如此因循延誤、負責固自有人、阽危情難坐視、再四籌商、惟有援照十一年度省教育經費辦法、藉資救濟、伏查十一年八月省署第五九五二號訓令、因十一年度省教育經費未經省議會議決以前、曾規定辦法五條、通令遵辦在案、縣教育經費事同一律、自可援照辦理、擬請將十一年度所增添級數以及膳食等費已經借墊各費、照原預算即日補發、其餘各費、暫照十年度發放、俟十一年度預算確定、再行遞辦、是否有當、理合呈請鑒核准予照辦、教育幸甚、地方幸甚、云云、

南京

▲勸學所組織董事會　第六屆省教育行政會議開會時、蔣教育廳長擬令各縣勸學所援用教育部學制會議議決、縣教育局所設董事會辦法、以勸學所名義、組織董事會、向該會議提出諮詢案、可決後、教廳即呈請省長核奪、頃已奉到省令、准如所議辦理、蔣廳長已通令各縣一律照辦矣、

▲省校預算會議預聞　施行新學制委員會長蔣維喬以本年下半年即須實行新學制、各省校經臨兩費之擴大、爲不可避免之事實、十二年度教育經費預算案、急須先事磋商、以備提交省會核議、昨已呈請省長召集各省校校長到省會議、定於三月十二十三兩日、在省公署開會云、

廣州

▲槎頭無烟藥局火警　西郊外槎頭鄉無烟藥局火警、向隸兵工廠管理、自黃强離職後、局內員司工匠、均已星散一空、祇由駐紮石井之桂軍、派遣所部一排、前往看守、三月五日晨有駐防某兵士、因吸食紙烟、誤遺餘燼於兵房內、燃着茅棚、時値北風怒號、故瞬間火勢即非常猛烈、該屬又遠處郊外、並無救火器具、祇得任其延燒、洎燒至儲藥庫時、竟隆然一聲、響震山谷、聞者皆爲驚駭、因該庫內尙貯有無烟藥數箱、未曾搬出、故遂猝然轟炸、幸各兵佚先已奔出逃避、得保生命、而該局又以隔離民居、故併無牽累、祇將全庫焚去、火勢即行息滅云、

章程

上海工部局電氣處供給電氣之電光電熱及電力裝置

已經修訂重印現可索取　請承裝人及電料行等

凡與上海之電氣裝置工程有關係者各得一編以

期免除因不諳本處之需要而發生之不便

上海工部局電氣處

辦事處　福州路十七號

樣子間　南京路二十六號

電話　（各部）中央二一八三號

廳堂貨棧寫字間用之最爲適宜

極便利　各種大小無美不備　租費每月五角　裝置及遷移僅取微資

煤氣價格較去冬廉價一成

上海大英自來火行謹啓

辦事處　在西藏路五號

樣子間　江西路三十號

包愈　勞傷咳嗽　順氣化痰　吐血斷根

順氣化痰丸立服立止每瓶洋五角

上海二馬路中市直街京都天寶齋啓

吾兒吾姪鑒知

汝父厚軒公在日在杭開設吳裕大等茶棧運銷香港廣東自民國十年八月間汝父去世計欠銀行錢莊二十家債權爲數甚巨於民國十一年二月間由汝兄弟懇求保證人翁雲章方冠三兩君向債權團一再磋商訂立欠欵據議定條欵分期歸償汝兄弟六人親筆簽字詎知普明私自返皖柳喬舜漁遠駐粵省冠洲出外未歸嘉福上福均尙年幼對與債權團延期日久無法履行此乃我一家自行違約不能再有分期歸償之權利不得已仍邀保證人及羅庭胞伯將欠欵據內備抵項下所指定之江干吳姓大行房屋一所廣興巷吳裕大新棧房屋一所蕭山租與吳日新房屋一所喬司吳同泰房屋一所儲豐銀行股單計洋五千元及行號全銷……

吳普明　吳柳喬　吳冠洲　吳舜漁

蓋世耳聾還聽丸

上海……鍊雲藥房

河南同鄉會通啟

吾人立身涉世舉凡水火相通疾病相扶持……

發起人

任協臣　蔡炳如　畢浴佛　王雲程　張午樓　王祝三　王子授　王紀虞　鄭玉田　許維一　李培林　王紀衛　王子峰　王相臣　吳潔泉　王潤民　余雲台　許阮　韓永和　徐增榮　陳耀珊　石蓮臣　謝伯泉　戴心齋　張仿溪　陳守謙　魏筱卿　馬聲甫　錢雲香　王澤蓀　陳景元　楊子青　孫仲軒　張維一　籌備處設上海老西門裏關帝廟內　凌子黃　王紹衡　江保泰　李冠五　夏康庭　田少農　劉秀岩　尹源澄　吳鶴巢　柳餘鳳

無錫弘社編輯的鴻光出版了

第一期目錄　學……血俠　遜齋叢談……子丹　天宮新聞……澄觀　鋒鏑餘生記……笳　歸夢記……篤文　磊庵筆乘……陸自銓　歌台春夢錄……春申寓公　國恥文庫……秋隼　蓉湖金粉誌……太岳　虎威……穆　一首舊詩……士鏞　誰是丈夫……楊赤蘇　梁溪十奇人傳……血俠　狸奴談片……錫綸　金石瞪錄……次龕　回憶三十年前……西洲

本刊定價　每月一期陰歷朔日出版售大洋一角全年一元郵票兌洋九折外埠郵費加一　第二期准於陰歷二月初一出版

總發行所無錫公園路美文印刷公司西河里夢庵寄寓　分售處各省各大書局　上海中華書局　世界書局　文明書局

上海棋盤街著易堂書局書籍大廉價　附贈書券　兼無敵牌各種出品一例廉價

今届春季開學之期並擬普及文化起見特將各種書籍廉價發售以一月為限自洋一分起至數元不等價目逐一標明部覽一知便附贈優待券藉答久蒙惠顧之盛意諸君此可以得賤值得好書誠一舉二得之機會也惟每券祇準限用一次欲購從速另備廉價書目隨時奉贈　上海棋盤街著易堂書局啟

上海四馬路泰東圖書局最近出版新書

以下各書實價不折不扣定價照碼七折

書名	著者	冊	價
學術叢話	黃懺華著	(1)	實價二角五分
薔薇之路	田漢譯述	(1)	實價大洋二角
古學卮言	朱謙之著	(1)	實價大洋五角
白話文	吳炎著	(1)	定價大洋五角
新文學淺說	胡懷琛著	(1)	定價大洋四角
嘗試集批評討論	胡懷琛著	(1)	定價大洋四角
托爾斯泰傳	張邦銘譯	(1)	定價大洋六角
中國文學史	曾毅著	(1)	定價一元八角
英國文學史	王靖譯述	(1)	定價大洋五角
中國小說史大綱	張靜廬著	(1)	定價大洋三角
孟子政治哲學	陳顧遠著	(1)	實價大洋二角
美學原理	蕭石譯	(1)	實價大洋四角
論理學	胡茂如譯	(1)	定價一元四角
三大演講	杜威博士	(1)	定價大洋一元
演講合刊	杜威羅素	(1)	實價大洋三角
創造	季刊	(4)	實價一元六角
家庭研究	定期月刊	(7)	一元一角八分
孤軍	時事評論	(5)	實價大洋五角
女神	郭沫若著	(1)	實價五角五分
沉淪	郁達夫著	(1)	實價大洋四角
冲積期化石	張資平著	(1)	實價四角五分
無元哲學	朱謙之著	(1)	實價大洋三角
茵夢湖	郭沫若譯	(1)	定價大洋二角
少年維特之煩惱	郭沫若譯	(1)	實價大洋四角
魯森堡之一夜	鄭伯奇譯	(1)	實價三角五分
王爾德童話	穆木天譯	(1)	實價二角五分
太戈爾新月集	王獨清譯	(1)	實價二角五分
中國家庭問題	易家鉞著	(1)	實價大洋五角
婦女職業問題	易家鉞著	(1)	實價二角五分
托爾斯泰小說集	新人社編	(2)	實價八角二分
人生之實現	王靖譯述	(1)	定價大洋五角
西廂	新式標點	(1)	實價大洋五角
老殘遊記	新式標點	(1)	實價大洋五角
悲慘世界	蘇曼殊譯	(1)	實價大洋三角
政治經濟學	陶樂勤譯	(3)	定價三元五角
髑盦客座談話	吳稚暉著	(2)	定價一元二角

外埠函購寄費加一郵票代價大小兼收

各埠各大書局均有代售印有書目函索即寄

請注意小學最適用的書

廣益書局　新出小學自修讀本　書目十種

小學為兒童的基礎・基礎定了・那纔有進行的階級・可免躐等的弊病・現在創行新學制・新出的教科書很多・有自然的・有混合的・種種不一・名目甚繁・却少有自修適用的善本・補助教科書的不足・本局有鑒於此・特請新文學家・擔任編輯・注重在小學一方面・供應學者的需要・出版不下數十種・更從數十種的裏面・選出十種來・都是應合潮流的範本・今因培植小學基礎起見・另訂優待新章・饗餉學者・當將書目十種・開列如下・

初學新文範　言文對照●自修適用
是書係初學作文的新範本●言文對照●句法淺顯●深合教師教授和兒童自修的用場●並且每篇文言文後●詳載文體文式●又加着字句的註釋●看了便能明白●曉得文法裏面的用意●就不難摹仿他做一篇●或用文言●或用語體●都能夠觸類旁通了●可見得這部書●真是作文的入門捷訣呢●
全書四冊　定價四角

小學新文範　言文對照●自修適用
是編係高等小學作文的新範本●言文對照●可使閱者依着白話的口氣●解釋文言的疑義●真是一舉兩得的妙法●要知作文第一能運意●第二能選材●第三能措辭●三者缺一不可●所以本書將運意選材措辭為主●用那適當的成文●好教學者細細研究●自然心領神會●下筆成章了●
全書四冊　定價四角

聯字造句法　張子成編●小學適用
是書為小學作文的階梯●作文必先要造句●造句必先要聯字●那是一定的步驟●編中各法俱備●由淺入深●怎樣將字拚合●怎樣將字聯絡●怎樣運用虛字實字●怎樣造成文句●把文句連接起來●還恐怕兒童要不解●再取古文中成句●做個模範●所以這部書●真可算得小學作文的階梯呢●
全書四冊　定價三角

初學歷史指南　陸保璿編●第一簡明
本書內分上古史●中古史●近古史●近世史四章●共八十課●每課都附有問題●眞是大好的教材●教員不妨任意變換●按事發問●考驗兒童的心得●并且插入歷朝疆域地圖●和那帝王名人肖像●不難按索而得●預備作史論的資料●那麼●這一部歷史●要算得最簡明最完善的自修課本了●
全書四冊　定價三角

初學地理指南　陸保璿編●第一簡明
本書內容●分列四大綱●(一)地理科中應知的名詞●(二)本國與世界的關係●(三)各省區的重要諸點●(四)人文地理的連帶關係●共計八十課●每課各有問題●後面附有參考●更兼插入地圖和風景畫●很為完善●既可免教師預備的辛勞●又可得學者自修的便利●那不是雙方都有效用嗎●
全書四冊　定價三角

新式文料指南　陸保璿編●作文必備
是編選取經史子集各種名詞●和那精粹的成語●分作三十類●參加註釋●並詳出處●可供學生臨文的材料●要曉得作文雖貴運意●選材却尤關緊要●有了材料●纔能夠措辭華美●譬如人身的衣服●畫家的設色●斷然少不得的●如今看了這部書●考查典故●修飾文辭●就不患下筆枯窘了●
全書六冊　定價六角

小學作文新法　言文對照●自修適用
全書分為十二類●如論說記事傳贊序跋書信簡啟銘誄等●種種體例皆備●可作師仿的範本●每篇各有小註●點明行文的線索●上面又加眉批●說出本文的好處●更兼文言白話●雙方並列●對鏡分明●不但可以參攷疑義●並且可以互相運用●通曉兩種的作法●事半功倍●獲益眞是不淺呢●
全書二冊　定價四角

初等作文新法　言文對照●自修適用
本編文法●共分為十七類●順序漸進●由淺而深●由少而多●先單句●次複句●再次數句或十數句●表示文法變化的妙用●並且將各種緊要應用的詞類●造成語句●更加着文言白話●兩相對照●可使學者懂得白話的作法●兼知文言的用意●筆頭日進●不難預卜●無愧為初學的良好導師●
全書四冊　定價四角

四書簡易解　銅版像圖●新體國語
這部歷代相傳的四子書●怎麼要用國語解釋呢●因為現當新文化的時代●凡是校用書籍●都要改做國語的體裁●但這部書●從前只有一種文言的朱註●解釋太深●看了很不明白●所以把他刪去●改用普通的國語●說明內中的道理●好像白話演講一般●翻陳出新●那時便可作自修讀本了●
全書八冊　一元四角

全國學校國語成績精華
是編彙集全國學校國語成績●選取極精●各有標準●並不是濫竽充數的●種類計分八項●(一)論說●(二)記敘●(三)討論●(四)演講●(五)小說●(六)書啟●(七)詩歌●(八)譜文●並用新式標點符號●尤為明悉●有精采●有興趣●既可做學者研究國語的實從●又可為普及國語的先鋒隊●
第一集四冊　定價四角

■注意！■注意！
以上十種・切合小學的用場・如蒙合購・自當特別優待・照定價一律對折計算・零購仍依六折・不得享同等的利益・

總發行所　上海棋盤街中市

分發行所　▲北京楊梅竹斜街　▲廣東永漢北路　▲漢口半邊街　▲長沙萬福街　▲開封書店街

滬杭甬路滬杭段行車時刻表

站名	開車時刻
上海北站	▲上午八・〇〇　▲上午九・一〇　▲下午一・二〇　下午三・四五分　▲下午七・一五分
上海南站	上午八・〇五分　上午九・〇五分　下午一・三五分　下午三・四五分　下午七・三〇分
松江	上午九・一四分　上午一〇・五〇分　下午二・四六分　下午五・三四分　下午八・三九分
嘉善	上午一〇・〇一分　上午一一・二七分　下午三・四三分　下午六・四七分　下午九・二六分
嘉興	上午一〇・三五分　上午一一・五三分　下午四・一六分　下午七・一五分　下午九・四六分
硤石	上午一一・一九分　上午一二・三一分　下午一二・〇二分　下午五・〇六分　下午一〇・一七分
長安	上午一一・三五分　上午一二・三六分　下午一二・三二分　下午五・二五分　下午一〇・四一分
杭州	上午一一・三〇分　下午一・〇〇分　下午一・五〇分　下午六・二〇分　下午一一・三五分
閘口到	上午一一・五五分　下午一二・三〇分　下午四・一〇分　下午七・一〇分　下午一一・二五分
閘口開	▲上午七・一五分　上午八・四〇分　下午一・二〇分　下午三・三五分　▲下午六・五〇分
杭州	上午七・四〇分　上午九・一五分　下午一・二〇分　下午四・一〇分　下午六・三五分
長安	上午八・二九分　上午一〇・四五分　下午一二・〇五分　下午五・三五分　下午七・一四分
硤石	上午八・一九分　上午一一・〇二分　下午一二・三三分　下午五・四六分　下午七・一〇七分

(注意)表內凡有▲符號者係與滬甯車相啣接
(注意)此表內上下兩字上字係上午下字係下午表內之・係指明鐘點至書分數咸用位數法例如八・四五乃八點四十五分一〇・三〇乃十點三十分餘可類推

輪船進口報告　三月十日進口
新江天 寧波　甬興 寧波　海晏 福州　勝利 大連　順天 香港　吉和 長江　江順 長江　舟山 廈門　惠順 天津　大通 長江　同和 長江　宏仁 烟台

輪船出口日期　今日午刻出口
廣平 天津　威升 烟台　廣州 廈港粵

▲長江班　快利 大通 江孚 長沙 隆和 吳淞 江永 安陽 聯和 公和 聯益 江裕 昭和 武昌 寧紹 江寧 平和 安慶 江新 隆京 德和 江華 黃浦
十一日 十二日 十二日 十二日 十三日 十三日 十四日 十四日 十四日 十四日 十五日 十五日 十五日 十六日 十六日 十六日 十七日 十七日 十七日 十八日 十九日 十九日 十九日 廿日 廿日 廿日 廿一日
太古 怡和 招商 太古 怡和 三北 怡和 太古 招商 太古 怡和 太古 招商 怡和 太古 寧紹 招商 怡和 招商 太古 怡和 招商 太古

▲寧波班　新北京 新寧紹 新江天 甬興　十二日 十二日 十三日 十三日　太古 寧紹 招商 三北
▲福州班　海晏 寧興　十二日 十二日　招商 三北
▲通揚班　大寧 大慶 大德 大祥 廣和　十二日 十二日 十三日 十三日 十五日
▲汕港粵班　合生 怡生 和生 廣生 穎州 太生　十三日 十三日 十六日 廿一日 廿二日 廿七日　怡和 怡和 怡和 太古 怡和
▲港粵班　廣利　八日　招商
▲廈港粵班　綏陽　十四日　太古
▲汕頭班　重慶　十二日　太古
▲廈門班　濟州　十一日　太古
▲青島班　太原 新銘 蘇州 新濟　十三日 十六日 廿四日 廿六日　怡和 太古 太古 太古
▲營口班　公平　十二日　招商
▲牛莊班　保定 裕生　十二日 十二日　太古 怡和
▲天津班　新昌　十二日　招商
▲烟津班　阜生 舟山　十四日 十四日　怡和 太古
▲威烟津班　順天 通州 定生 泰天　十二日 十五日 十七日 十九日　太古 太古 怡和 太古
▲浦口班　永生　十五日　怡和
▲大連塘沽班　拍萊 杜爾　三月十三日 三月廿七日　太古

各國郵船出口
▲舊金山班　▲西雅圖班　▲溫哥武班　▲波特蘭班　▲英國班　▲爪哇班　▲孟買班　▲印度班　▲意奧班　▲法國班　▲德國班　▲日本班　▲紐約班　▲星加坡班　▲舊金山班　▲北歐班　▲香港小呂宋班

各國貨船出口
▲歐洲班（英法德）　▲紐約班　▲星加坡班　▲舊金山班　▲北歐班（德荷瑞丹比）

老牌靈藥
肝胃氣痛丸
當時止痛 一瓶斷根
上海同仁醫藥所 電話北四七八二號

介紹專門花柳病科
周文卿
介紹人 全啓

西醫余景誠
科法醫新老白濁痔瘡
西醫余景誠啓

許世英鬻字
匾額 每字 中堂 屏條 橫披 ... 收件處

天蟾舞台正月念四日日戲 (價目)
二本 狸貓換太子

天蟾舞台正月念四夜戲 (價目)
六本 狸貓換太子

亦舞臺正月念四日戲 (價目注意)
陳月梅 李金茂 潘海岳 張秋三 張德俊國 高秋鑾月亭 劉振庭 楊瑞亭 馬春樵 馬連良 歐陽予倩
海潮珠 鐵公雞 莊家 正本 貞女血 新 長板坡 全本打漁殺家

亦舞臺正月念四夜戲 (價目注意)
徐市亭 王少雲 張春立 高秋鑾 張月亭 歐陽予倩 潘海秋 馬春樵 張國斌 馬連良 三麻子 楊瑞亭 張德俊 劉振庭
金山寺 百花亭 新 玉堂春 頭本 關公 走麥城

新舞臺 今日日戲
借趙雲 哭祖廟 界牌關
全本張欣生
價目 頭等二角 二等一角 花廳四角 特廂三角 特廳 月樓 角 電話南市二百九十一號 北四念一號

新舞臺 今夜戲目
打登州 斬黃袍 三本鐵公雞
頭二本閻瑞生
價目 頭等四角 二等二角 特廂八角 花廳一角 月樓一元 電話南市二百九十一號 北四念一號

新中華劇社元月二十四日夜戲目 (價目)
笑舞台 汕頭路 西口
光緒痛史
嫖客 妓女 雙服毒

大世界導社文明新劇場正月廿四日夜 (戲目)
顧無為 林如心
羅笑倩 李曼英 活觀音

大世界乾坤大劇場念四日夜戲目
萃靈芝 王雲金 武雙林 陳善湘 瀟桂軒 張彩鳳 喜
全體合演新排燈彩仙蹟好戲
呂純陽
法度七眞

小世界京戲場正月念四日夜戲目 (游客入內不另取資)
小黑燈 劉雨田 劉禹臣 李君玉 徐鎮奎 邱德成 蓋月蓋 春月樵 來月樵 黃萍艷 劉雨田 李金龍 小黑燈 劉禹臣 黃萍艷 劉雨田 黃教三 劉萍艷 春月 蓋子 來樵 劉禹臣 邱德成
杜十娘 三四本 麥城 昇天 賣油郎 塔子 溝

天蟾舞台 新排新戲
梁武帝
⊙佛△南無阿彌陀佛

丹桂第一台正月念四日戲 (價目注意)
賽三勝 九霄 孫少牡 胡雲山 寶寶義 王灑 劉川 趙松樵 高福 珍珠花 何雅秋 高慶奎
四亭 丹城 演三本鐵公雞 拷打寇承御 全本打棍出箱

丹桂第一台正月念四夜戲 (價目注意)
劉奎官 何雅秋 趙松樵 王灑川 劉奎官 高慶奎 高福安 何雅秋 小寶義 寶九霄
蟾酒 智 破 佟家 霧

丹桂第一臺禮聘劇界先進著名長靠短打獨一武生
高福安
今日初次登台准演生平拿手好戲
拷打寇承御
今夜全班合演高福安君自編智仁義俠文武唱做曠古好戲
智破佟家霧
◀一手舞劍▶ ◀一手舞鞭▶ ◀聯彈對唱▶ ◀文武舞蹈▶

北市春華舞臺正月念四日戲 (價目)
張宏聲 梁一鳴 李人俊 韓長寶 王月舫 應寶蓮 馮子和 劉玉琴 小三麻子 羅小寶 蓋叫天 張牡丹
拿 高 登雙演 妻黨同惡報 捉放 曹 白水灘 天女散花

北市春華舞臺正月念四夜戲 (價目)
七時開演 (全部) 各界早臨
七擒孟獲

大舞台正月念四日 (價目注意)
唐秀蓮 王佳楣 張德奎 沈韻秋 張桂空 孫芬春 李慶奎 陳勝樓 王月雲 賈祥 金璧 殷雲雲 金碧 郭春華 張春海 毛韻趙 趙珂竹 于如卿 小泉廷 李勝奎 小達子
胭脂虎 三本 城計 白水 灘 虹霓 關 冀州 四城 戲迷傳 落馬湖

大舞台正月念四夜 (價目注意)
馬俊山 王祥雲 孫慶芬 殷春虎 趙竹卿 陳月樓 張春海 陳嘉瑞 李瑞泉 郭春華 趙如艷 金碧 小達子 韻珂 毛璧 賈俊 姚桂佛 張秀化 唐少卿 孫振芬 于佳蓮 王勝棠 李榮廷 張稚楣 孫韻奎 沈東舟 趙秋昇
五本 狸貓換太子

法租界共舞臺男女合演念四日戲 (價目)
王榮森 王益芳 薛銀麟 小春岩 張菊芬 許鴻蘭 竹翠茹 苗勝春 曹寶義 粉菊花 李桂芳 小禿扁 王克琴 朱榮奎 許鴻蘭 林樹森 張文艷 李桂芳 王文祥 陳彩霞
南天門 馭虎 空城計 十 杜娘 釣金龜 紅 蝴蝶 小上墳 蔣老五殉情記

法租界共舞臺男女合演廿四日夜戲 (價目)
小春岩 張菊芬 陳彩霞 李桂芳 林樹森 露 粉菊花 曹寶義 苗勝春 竹翠茹 詹潤泉 王克琴 小禿扁 許鴻蘭 劉松亭 張菊芬 李桂芳 張文艷 小孟七 苗勝春 陳彩霞 王文祥
探母 頂花磚 蜜橘 害 太子 雙 釘 記 後部 昭君

廣舞台聘請廣東共和樂全女班正月廿四日夜戲
日戲 遊橋題詩 延師診詠 醉盜宮鞋 金殿輕生 正本再生緣
價目 特別大減價 特等大洋六角 頭等大洋四角 二等小洋三角
夜戲 梁少平 林卓芬 自由花 風情 吳偉根 陳軍憐 黎淩仙 陳飛鳳 顏雪卿(女)
價目 特別大減價 特等大洋一元 頭等大洋七角 二等小洋四角

新世界記
招登廣告 本世界游客交通利便 ...
跑馬廳 泥城橋 南北兩部 ...

請到新世界聽無線電傳遞歌樂戲曲
說無線電之神妙 的聲呀！

美記珍珠公司　電鍍金鋼鑽白金　鑽石珠寶白金首飾　鑲嵌工精　選擇最宜　仿古翡翠　上海法大馬路

祖傳傷科專家　祖傳王蓮初專門跌打刀傷醫法比衆不同　貧病不計　如不全愈分文不取　醫所上海河南路如意里口三百十九二十號聚源

寶山路順泰里　信誠皮革五金號　批發底皮各色鞋料

上海南石路中市三馬路北首　大昌綢緞局　電話中央四千二百八十號　▲春季特別大減價　本局始創明碼、源源發售、一律標明實價、貨滿十元以上者、敬贈時裝美女月份牌一張、▲贈送美女月份牌

欲購汽車者鑒　本行新到意國名廠優等利倍利汽車、…

配服　粹華藥水　免煎煮　效力速　無渣滓　貨道地　泡製精　省時間　請大家提倡國藥

粹華杏仁精　五滴治新咳　十滴愈久咳　每瓶四角　分銷處各埠大藥房　粹華製藥廠總發行所　上海南京路親仁里口

履成襪廠聲明漲價　…總發行所杜志記

保護齒牙問題可以解決　牙科常識　李星泉父子牙科醫生新著

海寧醫院　花柳專門老手　本院創設至今九載、於茲專治花柳雜症、…院長日本帝國醫科大學花柳皮膚教室陳典謨　院址北四川路武昌路口四號

江蘇全省煤油業注意　啓者本行現向龍油煤油公司所出各牌火油江蘇全省獨家經理、…上海三馬路…

治腎專家林自由　專治腎虧遺精陽萎早洩發育不全艱嗣　用最新法新藥根本療治　每日午後開診　診費五元藥劑在內

古今第一婦科降生丹　…京都天寶齋啓

※　本埠新聞　※

◉總商會再發表對財政之主張

本埠總商會、對於公開財政、曾一再通電表示主張、乃近聞政府以軍費過大、又有借欵之說、該會當於前日委員會通過電文三則、懇切表明主張、電文如下、

(一)致政府電　北京大總統·國務院·財政部·均鑒、財政之於國家、猶血脈之於人身、未有血脈窒滯、而可以保康健、亦未有財政紊亂、而可以維持久遠、敝會前以吾國財政現狀、岌岌可危、外國監督聲浪、洋洋盈耳、雖經國人以公開財政、呼號陳訴、至再至三、而言者諄諄、聽者藐藐、長此以往、必陷淪亡、特秉愛國之熱誠、爲最後之申請、於二月宥日、電請政府、將自民國元年起至十一年止、所有逐年收支欵項·數目用途·及內外債確數·合同全文、於本年四月三十日以前、造成表冊、加以說明、公布全國、聽候稽核、共籌補救之方、冀免破產之禍、政府果有覺悟、必能推誠相見、順從民意、尅期宣布、乃聞政府近日又有鉅額借欵之籌議、將充政治活動之費用、消息傳來、不勝駭異、用特再電申儆、在政府未能實行公開財政以前、無論假借何種名義、募集何種債欵、國民皆認爲圖牟私利、違反期望、絕對不能承認、一面仍請根據敝會宥電所陳、早日宣布、以慰喁望、毋任企盼、上海總商會叩灰、

(二)致國會電　參衆兩院均鑒、財政之於國家、猶血脈之於人身、未有血脈窒滯、而可以保康健、亦未有財政紊亂、而可以維久遠、敝會前以吾國財政現狀、岌岌可危、外人監督聲浪、洋洋盈耳、破產可虞、國亡無日、曾於一月魚日、致電貴院、從速實行監督財政之職權、提出緊急動議、即日咨請政府、將自民國元年起至十一年止、所有各項借欵墊欵、一概將欵項數目用途及合同全文、分別列表提交貴院、會同參衆議院、組織國債委員會、詳加審查、一面公告全國、聽候國民覆加稽核、又於蒸日通電各省銀行公會·錢業公會·及中外各金融機關、鄭重聲明、在財政未能整理以前、拒絕承募一切債欵債券、嗣因陰曆年關、報載政府決發十二年公債千二百萬元、又經敝會專電阻止、並請貴院勿予通過、及至二月宥日、敝會又以政府對於公開財政、委蛇遷延、迄未實行、特電政府作最後之申請、將十一年來收支賬目、於四月三十日以前、公布全國、共籌整理、凡此再四之呼籲、具見民意之所在、政府果有覺悟、必能推誠相與、勉徇衆請、乃聞政府近日又有鉅額借欵之籌議、甚或謂將充政治活動之費用、以相當條件、要求國會通過、消息傳來、不勝驚駭、用特再電陳請、在政府未能實行公開財政以前、無論假借何種名義、募集何種借欵、國民皆認爲圖謀私利、違反公意、絕對不能承應、請貴院諸君、根據正義、顧全國脈、倘有提請通過、一槪拒絕、庶幾悠悠之口、不辯自明、一面仍請根據敝會一月魚日電文、提出動議、澈查外債確數、切實審核、公布全國、尤深企盼、上海總商會叩灰、

(三)致各省銀行公會·錢業公會·總商會·及各金融機關電、　各省銀行公會·錢業公會·總商會·轉各金融機關·均鑒、財政之於國家、猶血脈之於人身、未有血脈窒滯、而可以保健康、亦未有財政紊亂、而可以維久遠、敝會前以吾國財政現狀、岌岌可危、外人監督聲浪、洋洋盈耳、破產可虞、國亡無日、欲圖補救、必須整理、曾於一月魚日、致電國會、請其從速實行監督財政之職權、提出緊急動議、審查以前一切外債數目用途及合同全文、並於蒸日通電中外各金融機關鄭重聲明、在政府財政未能切實整理以前、拒絕承募一切借欵債券、區區悃忱、諒蒙鑒察、嗣因政府對於公開財政、委蛇遷延、迄未實行、復於二月宥日特電政府、作最後之申請、將十一年來逐年收支欵項·數目用途·及內外債確數·合同全文、於本年四月三十日以前、造成表冊、加以說明、公布全國、聽候稽核、共籌補救之方、冀免破產之禍、一面又將此電公布全國、冀各省共起表示一致主張、政府果有覺悟、必能俯順民意、尅期公布、乃聞政府近日又有鉅額借欵之籌議、將充政治活動之費用、消息傳來、不勝駭異、除由敝會電陳政府決不承認、並請國會勿予通過外、務請貴會隨時注意、嚴加監督、總之在政府未能實行公開財政以前、無論假借何種名義、募集何種債欵、國民皆認爲圖牟私利、違反公意、絕對不能承認、至金融界同人、尤應貫徹蒸電主張、決不爲政府承募一分半文、息壤俱在、此志不渝、一面並望根據敝會宥電、一致申請、誓達目的、以挽危亡、上海總商會叩灰、

◉總商會電爭日人在青島設警

▲請外部萬勿氣餒中輟

本埠總商會、爲日人擅在青島設警察派出所、特致外交部電云、北京外交部鈞鑒、據青島總商會通電、稱日人擅於青島市內外、設立警察派出所九處、囑爲協爭等情、查我國自與各國通商以來、惟約開口岸、設有專管租界者、始許其自管市政、自設警察、故前清蘇杭開埠、即將容許外人設警一層列入開埠專章之內、而其他自開口岸、均聲明界內警政、由中國自理、足徵警察權與領事裁判權、截然兩事、非得漫無區別、概施之於各該口岸、青島收回而後、其性質與上海天津之設有專管租界者、截然不同、日人之僑居該埠者、其應服從該埠所設之中國警察、正與僑滬日商之服從公共租界警察、事同一律、今日人之旅滬者多矣、未聞其以領事裁判權爲理由、而自於公共租界內設警察派出所也、應請鈞部依據上列理由、迅向日使嚴重質問、如果爭而無效、即將此案提交國際法庭公判、以期維持一線之主權、萬勿氣餒中輟、上海總商會叩、蒸、

◉馬炎文上裁兵善後條陳

▲林墾·築路·開礦

全國商會聯合會評議員馬炎文、昨上政府裁兵善後條陳、其原文云、裁兵之電、昭告中外、裁兵之議、喧騰朝野、而裁兵之方、不聞有若何之籌備、是否發給恩餉、資遣回籍、而庫空如洗、餉從何來、借外債以何物擔保、借內債用何種手續、我提議裁兵之朝野上下、有無毅然紓難之決心、若空言裁兵、不負經濟責任、試爲統兵長官易地以思、對於兵之去留、是否能呼之即來、揮之即去、如其不能、即統兵長官同具裁兵之心、亦安能不將裁兵計畫、切實議定、而能着手裁汰乎、此其一、中國之兵、其身列戎行、無非爲啖飯計耳、本無捍衛國家思想、若給予三個月之恩餉、而能保其自謀生計、雖舉債裁兵、有何不可、若不能維持其生計、設挺而走險、恐裁兵之後、又將招兵以剿匪患、豈兵之無良哉、不得已也、此其二、各省兵額多少不一、究竟實數若干、無從深考、若欲裁兵、應先從檢查入手、應由政府特派檢閱大員、分赴各省、會同地方議會法團、調取餉冊、切實檢查、定去留之標準、明實在之兵額、此其三、炎文之愚、以爲虛糜恩餉一二千萬、仍不足以保全其生計、何如寓兵於農工、即以分利之餉、作生利之事業、若能行之有效、十年之後、林墾路礦、必蔚然可觀者也、謹擬具體條陳、呈祈鑒核、如荷採納、乞即組織裁兵善後委員會、提交討論、將林墾路礦各項規章、切實議定公布、期以六個月見諸實行、國家前途、無疆之福、(計開)㊀林墾、以應裁之兵四十萬人、開墾西北官荒、每人一壠、每壠二十五畝、兵之有家屬而自願領墾二壠以上者聽、先墾二千萬畝、設總局於黑龍江、第一年照原支餉銀按月發給、秋成之後、不收租、爲佃兵之年墾本、第二年停止發餉、秋成之後、總局與佃兵各半分收、石數視年歲之豐歉、臨時公議定之、銀糧不另征收、假定每畝收租兩元、二千萬畝、國家應收入佃租四千萬元、以十分之五作總分各局開支及辦事人紅獎、國家每年收入多出二千萬元、以應裁之兵十萬人、開採黃花松甸子森林、築輕便鐵道、至松花江口、以利運輸、工價照原支餉銀按月發給、設總局於松花江沿岸、年獲餘作二十成分派、總局得十成、以十成爲辦事人及工兵紅獎、工兵得若干成、辦事人得若干成、總局成立董事會後公議定之、㊁築路、築路計畫、已詳述本會築路養兵管見、茲擬以應裁之兵二十萬人築路、工價照原支餉銀按月發給、路成之後、再由路局獎給照工價兩倍之紅股、(假定每月工價七元、每年八十四元、由路局獎給紅股票一百六十八元)工兵在路工作十年、可得紅股一千六百八十元、服務年分愈多、紅股愈多、全路工兵、均爲鐵路股東、可免罷工風潮、紅股與普通股、享同等權利、㊂開礦、以應裁之兵二十萬人、各就本省所有之礦、擇礦量之雄厚者、先行開辦、(如江蘇應裁之兵、開採鳳凰山鐵礦、以此類推)、統照築路辦法、工價照原餉發給、礦成之後、發給紅股股票、照每年工價兩倍之數、與普通股享同等權利、㊃籌欵方法、一、以本年度服裝費五千萬元、辦理西北墾務及森林、二、凡中華民國人民年滿十六歲以上者、每人應購買路礦股分洋五元、無力者由有力者負擔之、以一萬萬人計算、應得股欵五萬萬元、

◉童杭時關於外交案之復電

▲致總商會及省教育會

參議員童杭時昨致上海總商會等電云、上海總商會·江蘇省教育會·鑒、江電悉、貴會對於二十一條、力促宣告無效、並促依期收回旅大、謀國熱忱、曷勝欽佩、查此案由杭時等審查議決、咨請政府宣告無效、業將兩月、乃當局者仍不依法宣告、殊屬延玩、頃已由杭時等提出嚴重質問、事關國權領土、仍希羣策羣力、務達取消該條、收回旅大之目的、謹此復聞、諸維垂察、參議院議員童杭時陽、

◉岑春煊與林俊廷往來電

▲林俊廷來電　岑雲帥勛鑒、桂局紛擾、於茲兩載、俊廷謬總軍政、無補時艱、夙夜自維、已滋慚疚、故於篠日彙代省長職務通電、切實聲明暫時彙攝、以維現狀、諒經察覽、我公老成碩望、海內同欽、既經省議會選爲臨時省長、全省人士、共慶得人、值茲省政在絕續之交、務請即日回省就職、俾俊廷得卸仔肩、而慰全省人民之望、現經通電召集省議會臨時會、定期四月四五日開會、籌議本省一切善後事宜、但聞有一部分議員、藉口邕垣空氣不佳、擬另在梧集合開會、此種舉動、適足惹起糾紛、元年邕桂爭持之象、又復演於今日、前事不遠、言之痛心、除已派員赴梧懇切疏通外、懇公電致在梧各議員、敦促回邕、俾民政早日統一、自治得企完成、全桂實利賴焉、何日啓節、乞先電示、不勝翹企之至、林俊廷叩儉印、

▲岑春煊覆電　南寧林總司令並轉梧州省議會諸先生同鑒、蒿兄儉電敬悉、煊以衰病、不克回桂、省長一席、迭經函電力辭、諒已鑒及、茲承諄囑、愧負盛心、至省議會已定在邕召集、議員諸君、自應剋日前往、聞此次或有不願赴邕、別生異議者、殆由去年梁君桂山在途被害兇手至今未獲、故咸有戒心、謂宜迅飭將梁案兇手迅速緝獲、按法懲辦、並力任以後保護之責、諸先生亦當體念艱難、以大局爲重、早日赴邕開會、另選賢能、整理桂政、無任盼禱、岑春煊蒸、

◉景德鎭商會函復瓷廠家數

上海總商會前因瑞典總領事函詢江西有名瓷廠製造家數、曾函致江西景德鎭總商會探詢、近接景德鎭總商會復函云、逕復者、本月二十日准貴會函開、瑞典總領事探聽江省有名瓷廠製造家數、轉函敝會查明開送等因、查瓷器一項、爲屯鎭特產、製造出品、幾及千家、大都各擅一藝、以普通品爲最夥、其尤著名者、除瓷業公司外、靑花則有陳新興、琢器則有鄢德億、彩紅則有施亦成、他如工業學校·國華瓷廠·及美術繪畫家之王碧珍·汪野亭·汪曉棠等、均屬質彩精工、行銷中外、准函前因、相應函復貴總商會、請煩查照轉達是荷、

◉閘北兩巡警被人暗殺案五紀

▲正兇有已拿獲說

閘北淞滬警察五區巡警賈富明·張鳳嶺被人暗殺一案、前日緝獲嫌疑犯管阿毛·奚祥五(即奚祥和)·黃桂清·等三名、經李署長研訊各情、已誌昨報、昨日、淞滬警察徐廳長以此案關係至大、既有關係人緝獲、自當詳細研鞫、以便根究正兇、爰於午後、令由偵緝隊長郝憲章、率帶偵探四名、僱乘汽車一輛、前往五區總署、將所獲之管阿毛等三名、及緝獲之江北婦人某氏、又小孩二口、一併押解回廳、經郝隊長略予研訊、判令分別暫押、嗣由郝隊長訪悉此案正兇、尙有某某等四名匿跡地點、故又乘坐汽車、帶領偵探多名、密往滬北楊樹浦等處緝拿、至傍晚時、聞在高郞橋已將正兇某甲拿獲、帶廳押候訊究、並聞此案發生之原因、實緣被害之巡士賈富明、查禁賭博嚴厲所致、正兇某甲曾在出事地點附近開設一小茶館、日以聚賭抽頭爲活、屢被該警拘辦懲罰、祗得停閉、但心頗懷恨、本月五日夜、某甲在家招集多人、抽頭聚賭、又被該警入內禁阻、甲立即停止、得未拘解、警亦出外、臨行時、甲佯謂該警云、附近六三花園之某處、亦在聚賭、當應往拿云云、該警信以爲眞、挺往查禁、甲遂糾在逃之乙丙丁三人、及附從者數人、尾隨其後、至荒野處、共同將該警戳斃、正在行兇時、適值巡邏警士張鳳嶺到來、被各兇手所見、恐被認明面貌、即由乙袖出手槍、從背後轟去、致張警亦遭慘斃、事後復又移屍拋棄浜內、意圖滅跡、其主動者爲江北人居多云、

國聞通信社云、閘北寶山路五區警察張鳳嶺·賈富明·被人暗殺後、迭經淞滬警察廳偵緝隊嚴密偵查在案、前晚在天通庵路某號拘獲嫌疑犯黃桂清·管阿毛·奚祥五·三名、經該區加以詢問、未得確實口供、昨日該區援淞滬廳公事、已由巡官申某押送赴區訊辦、茲據道路傳言、謂該案確與賭博有關、據稱江灣有某婦人、素不安分、常招無賴子弟、在家聚賭、初五日晚間、有無賴七八人、在該婦家推牌九、莊家以五百元爲底、頭一次輸一百餘元、二次輸二百餘元、至第三次下注甚大、揭牌時、莊家所得爲天槓、已占全贏之局、乃此時忽有警察二人入內捉賭、台面下注之欵、被一般賭客搶完、警遂攫莊家二百餘元朋分而去、推莊者本爲積棍、身邊常藏利器、見該局爲警察吵散、不特不能翻本、且連本錢亦被攫去、忿無可洩、遂與另一同夥均持利器、各追一警、附近茶店之堂倌、曾於該晚見一人聲勢兇猛趕一警察、經過該店門前、又當時在場捉賭者、尙有江灣某工廠之工頭及辦事員四五人、此事爲渠等所目擊、事後工頭二人已被辭退、辦事員則各罰十餘元、禁假一月、惟所述頗有疑點、因警察被趕時、亦有武器從事抵抗、何至爲人傷害云、

◉西藏路匪徒開槍拒捕五誌

▲被害探夥出殯之熱鬧

探夥周錫霖、無錫人、年二十九歲、前在公共租界大慶里捕盜、被匪開槍拒捕、因傷致死、詳情迭誌本報、昨日(十日)出殯、於下午二點時、由同仁輔元堂出發、並有法捕房偵探隊及譯員等各贈輓聯甚多、如「奮不顧身」·「勇敢成欽」·「爲公捐軀」·「忠勇可嘉」·「膽敢擒巨盜」·「碧血訴蒼天」等等、當由法捕房全體探捕執紼相送、由敏體尼蔭路朝北入菜市街、過自來火街、至愛多亞路朝東、至三茅閣橋入英界河南路、過福州路西藏路、直達錫金公所權厝、

◉總商會宋會長因病請假

本埠中國銀行行長宋漢章君、自任上海總商會會長後、對於往來公文、咸親自披閱、甚爲熱心、逐日到會兩次、從未間斷、近因稍有微恙、醫生謂其操勞過度、務須靜養旬餘、故自昨日起、對於總商會事、暫請病假一星期、會中事務、請副會長方椒伯君主持一切云、

◉美總領事暫時離滬休息

駐滬美總領事克銀漢君、離滬南行、暫作短期休息、約於三月十五日回滬、所有一切公務、暫由台維思君代理、昨由美領署函達許特派交涉員查照矣、

蘇州儲蓄銀行發行短期有獎儲蓄券通告　本行奉財政部批准、發行短期有獎儲蓄券、每期二萬五千號、每全號額金五元、分作十散號、每散號額金五角、…一年之息、今定即日起發行第一期、準三月十五日即舊曆正月二十八日在蘇城本總行開籤、…設上海北市英大馬路盆湯弄口南市董家渡外灘、各大商埠均有代理處

北京電車公司廣告　本公司續收第二期股欵、由董事會議決至十一年十二月二十日截止、逾期應即照章處分、迭經函達並登報通告在案、現查股冊所有各股第二期股欵均經照繳、惟尙有下開數戶迄未繳付、特再登報聲明、截至三月五日爲止、如不能繳付、應於三月十日起依本公司章程第七條及公司條例第一百三十六條第一百三十七條將該股另行拍賣、有願承受者、請於三月十日至本公司接洽可也、特此通告
計開　祝記二十四股　江心白一股　懷德堂一股　擇記一股　雲記六股　祖記三股　命記七股　李守記一股　安記二股　奚挺筠二股　蹦記一股　酬記二股　張客公二股　王成記十二股　朱子齡三股　張聘記一股　吳壽雲一股　狄巽公三十股　箴記十股　吉慶堂五股　聚記十二股　仲記四股

負責專門根治　花柳病　梅毒　自濁　痔瘡　腎虧　德製獅牌眞正六〇六　九一四

中央信託公司
▲信託部　信託存欵　保管物券　代理財產　執行遺囑　經收房租　代購證券
▲銀行部　定期存欵　活期存欵　通知存欵　抵押放欵　貼現放欵　各處匯兌　兌換貨幣　代理收解
▲儲蓄部　活期儲蓄　定期儲蓄
▲保險部　水火保險　保證保險
另有詳章敬備取閱　如蒙賜顧無任歡迎
▲資本總額　國幣一千二百萬元　▲已收資本　國幣三百萬圓　▲營業地址　上海四川路五十三號　▲電報掛號　一一三五　▲電話號碼　中央三九九　四零零　央字　▲營業時間　上午九時至下午四時　▲休業日期　星期日節假日國慶日
董事長田時霖　總經理嚴成德

賀氏療學　藥料詳要　上海四川路北　協和書局發售

食稀飯注意　冠生園發明　裝菜汁牛肉罐頭

上海商業學校　英文夜學部招生

萬妥　Vétô　洋場十里、偶涉花叢、便有花柳之患、爲一般人士之所危慮、現有德國最新發明預防花柳之保障品、用法簡便、功效迅捷、…萬妥、定價每瓶一元、經售處先施·永安·各大藥房　中國總經理　四川路三四號　江逢治製藥公司

⊙縣商會年會紀

上海縣商會、於昨日午後三時、開第五次常會、並舉行癸亥歲首年會聚餐、到者全體會董會員、約計七八十人、首由正副會長報告開會宗旨畢、即將上年份收支賬略、逐項報告、次將各官廳各團體等遞來函件、分別宣佈、然後次第討論各種議案、繼由正會長姚紫若謂、上年附加稅展期之事發生、各業商來函聲明、一致否認、請求撤銷、當經本會舉代表赴省請願、奉省長指令、暫緩施行、惟此案迄今仍未達到取銷目的、全國商會聯合會蘇事務所來函、訂於本月二十日、(即陰曆二月初四日)在省事務所邀集各商會代表、開聯席會議、以便公決續行請願撤銷前案、總商會已舉定會董聞蘭亭·葉惠鈞·爲赴省出席代表、本會亦去函請聞葉兩會董兼任本會代表、應請公決、或另再添舉代表加入、當由各會董公議決定、前次本會推舉赴省請願之會董穆抒齋君、仍行推舉加入爲出席代表云云、次報告本會商事公斷處王處長、刻因任期屆滿、應依商會法定規則、另行訂期選舉、公決日內應行趕備一切手續、開會選舉、又報告上海稅務所所長來函、謂奉財政廳令知、勸募省公債、來請本會轉知各業代表、擔任認領、由會長分別慰勸良久、各代表始當場簽定認額後、將其餘各案、略事討論畢、已鐘鳴六下、即搖鈴散會、休息至七時、舉行聚餐、直至九時後、始各盡歡而散、

⊙孫寶琦行將抵滬訊

稅務督辦孫寶琦、因會商稅務事、已於昨日(十日)由京南下、明後日或可到滬、

⊙周金箴逝世

前全國商會聯合會正會長暨前上海總商會會長周金箴君、於昨晚七時半逝世、茲錄其略歷如下、君字金箴、名晉鑣、浙江慈谿縣人、自幼即有志於實業、往來甯波上海間、雖感寒暑無所畏、中年出仕、歷任江西廬陵南昌等縣知縣、後清廷降旨、以道員擢用、君生平以振興商務爲己任、辭官後、嘗任電報局總辦、並集資剏設華洋華興保險公司、大有榨油廠、甯波通久源紗廠、嗣上海創設商務總會之議起、君又力爲提倡規劃、迨總會成立、以君爲坐辦兼會董、嗣後三任總理、清季曾因救濟上海市場、籌借外國借欵事、部令革職、各會董以君身膺一埠之重、不聽去職、宣統三年、任滿辭職、革命後、商務總會改爲總商會、君復被舉爲會長、繼任滬海道尹、

⊙工部局未許報界旁聽之外論

大陸報社論略謂、上海納捐人聯合會報告中、有工部局董事猶未納吾人提議在該局開董事會時、爲公衆利益計、應准報界代表入內旁聽之主張等語、足見租界納捐人猶未忘情於此、目下工部局公報內、雖經納捐人進步份子之提倡、已刋載會議詳情、然猶未得其宜、蓋在現制之下、其所載消息可謂多經選擇、吾人非謂工部局有檢查發表之消息之意、但其所報告者、使其意中之所欲發表、而於其所視爲相當之時機以報告吾人耳、倘允報界代表列席旁聽、則彼將擇其爲公衆所最注意者而發表之、而其判斷力亦能勝於富有學識之工部局人員也、上海納捐人固有權以知工部局中一切經過、而各報紙亦極願以工部局之活動報告公衆、然由今之道、吾人實未必能於事故發生之際、隨時有所聞知、且報界代表列席會議旁聽之後、復可節省編製印刷公報之費、此種經費、實乃納捐人無理由之負担、是故納稅人於日內選舉工部局董事之際、幸一考慮候選人之是否具有進步思想、而願贊助此議、抑猶存有采色制度之餘毒者、並望星期一日之納捐人聯合會年會中、將此案重加討論而通過之也、

⊙工部局之候選董事

公共租界工部局一九二三年新董事、定於本月十五十六兩日選舉、本屆候選董事祇有九人、適符該局董事額定人數、其姓氏如下、亞金森氏Mr. C. W. Atkinson、費信惇律師Mr. S. Fessenden、藍愛德氏Mr. P. L. Knight、賴墨氏Mr. W. P. Lambe、列士德氏Mrr. H W. Lester、洛森氏Mr. A. B. Lowson、麥凱氏E. M. F. Mackay、櫻木氏Mr. S. Sakuragi、及西姆士氏Mr H. G. Simms、又本屆地皮委員候選人、祇有庇亞斯爵士Sir Edward C. Pearce一人云、

⊙組織縣教育參事會之函電

▲徵求六十縣教育會意見

本埠縣教育會、前接南通縣教育會陷代電、爲組織教育參事會事、前日常會時、經衆贊成、並議決致函六十縣教育會徵求意見、茲將南通縣教育會代電·及致六十縣教育會函、照錄如下、

▲南通縣教育會代電　上海縣教育會鑒、來電祇悉、改造議會、自以職業代議爲根本辦法、但非一時所可期、學潮發生、省議員亦頗多申辨、並指斥同黨之非、度尙不乏正誼君子、治標之方、莫若淘汰少數不良議員、經費未指定專欵、機關無出納實權、皆不足以言獨立、似宜向行政官廳請願、指定經費、並速組教育參事會、司出納支配之職、如荷贊同、即乞由尊處彙函各縣教育會、倘獲多數同意、即在滬開會、協議進行、臨電翹企、至祈裁奪示覆、南通縣教育會會長張師湝易作霖叩陷、

▲本埠縣教育會致六十縣函　敬啓者、茲接南通縣教育會陷代電開(同上)等因、敝會對於上述意見、深表贊同、尊處如具同情、敬希示復、以便邀集同人、訂期開會、協議進行、是所盼幸、專此祗請公安、上海縣教育會謹啓、

⊙催請舉辦清丈之呈文

上海縣辦清丈、實爲目前切要之圖、因經界不清而涉訟者、時有所聞、兼之僞造方單、影射朦混、業主產權、搖動堪虞、故由地方紳董諸紳、發起舉辦清丈、籌備已久、因省令須待財政廳道尹交涉員之核議、至今未即實行、昨由該籌備處具呈財政廳、催請速行核定、其原呈如下、　呈爲請賜迅予核復辦理清丈一案、俾便進行、而慰民望事、竊查上海舉辦清丈一案、前經檢同章程、開具應辦清丈之理由、及辦法大綱清摺、分呈立案、嗣奉鈞廳指令、清丈地畝、爲釐正經界、整頓糧賦根本切要之圖、惟應將集費辦法、經費預算、呈復核辦等因、遵將本邑各市鄉經董、及推出各士紳合組之清丈籌備會、所議訂徵費情形、收支概算、呈請上海縣知事、轉呈鈞鑒、嗣奉上海縣知事轉奉督軍省長指令、清丈自係爲整理田賦起見、惟茲事體大、不厭求詳、候令行滬海道尹·特派交涉員·會同鈞廳核復察奪等因、仰見各長官於提倡要政之中、寓審愼周詳之意、惟上海經界紊亂、訟案繁興、僞單影射、產權動搖、切望清丈、無異饑渴、籌備以來、迄已八月、奉令會核、亦旣兩月之久、茲悉道尹交涉員業已核明、咨請鈞廳主政、敬祈迅賜轉呈省長、俾得切實進行、以慰喁喁之望、抑有不能已於言者、前見報載、清理官產駐滬辦事處、有將上海民業准折田畝令民繳價升科之議、不知田畝准折、濫觴於明代、蓋地質有肥瘠、形勢有高低、斷不能責瘠者低者、與肥者高者、納同量之賦、以數畝磽薄之地、准折熟田一畝之糧者、示公允也、上海准田科則、傍浦留步熟田每一畝四分准熟田一畝、低薄田每一畝五分准熟田一畝、傍浦留步低薄田每一畝一分准熟田一畝、得業蕩每二畝准熟田一畝、傍浦留步得業蕩每二畝准熟田一畝、柴蕩每三畝准熟田一畝、草蕩水漤每六畝准熟田一畝、傍浦留步草蕩水漤每八畝四分准熟田一畝、故准折田畝、有單有糧、完全民產、絕非官產範圍、歷時數百載、豈可強而奪之、否認其所有權、而迫令繳價耶、至或田畝狀況、今昔不同、惟有按照實況、分別加減其糧額、前呈清丈規程第三章內、業已分別規定、且准折之法、不僅上海有此舊例、近如毘連松南等處、遠如邊陲川陝等省、靡不有之、一旦推翻、豈非激變、明知其誤斷不可行、惟値茲財政困難之秋、該處或以籌欵爲聽、致貽地方於擾亂、此則不得不預爲揭露、敬祈明察、如復朦請、立予駁斥、合併附陳、謹呈、

⊙縣署兼管台營官地之督令

上海縣公署、昨奉督軍公署訓令云、案查台營官地局、原爲清查營產而設、溯自民國二年設立以來、關於台營各項營產、逐年調查、大致均已清查竣事、現値財政支絀、該局員司、應即量爲裁汰、以資撙節、其各縣營產、除江甯縣特派專員管理外、餘均由各該知事代爲經管、按冊徵租、其現無租戶者、亦應隨時召佃租種、如有承領之戶、准按局估定價召變、所有一切、均商承總局辦理、至征租用費、准各縣知事於所收租欵內開支一成、以資津貼、而每月所收租欵、即於次月十號以前、匯局轉解、遇有變價營產、應即逐案隨收隨解、不得延壓、並准在規定之一五獎金內、酌提一成給獎、以示鼓勵、而征租之票及報領營產執照、仍照向例、由局分別塡發請領、用防流弊、至各項營有房地數目界址、及征租名冊、並月報表式、由局於三月底以前、分別造冊移交各縣知事接收、自四月一日起、一律歸各縣知事辦理、除飭局遵照移交、並分行外、合行令仰該知事即便遵照接收妥愼辦理、並將接收日期報查、毋違、此令、

⊙閘北水電廠之進行

閘北水電公司籌備處、已在殷行鄉購買廠基、規劃直達之幹路、以便裝理水管、曾誌前報、昨日(十日)該處又派職員陳維翰、會同滬北工巡捐局工程主任王彬彥、前往復勘、該處鑒於閘北人民需水之急、現已預備建築水塔地點、及考驗華人自製水管、並與工巡捐局許局長磋商開築幹路經費、及完工日期、該路計長十餘里、約三個月爲竣工期限、一俟路基築好、即可裝埋水管、以便於十二個月內接通新水云、

⊙滬杭路疏通運杭客貨

▲特開貨物專車

滬杭甬鐵路車務總管、因連日滬站各貨異常擁擠、急待運杭、故於昨日(十號)特電閘口南星等站、趕將空貨車調集、掛滬應用、當於昨日下午五時、由杭特開空貨車專車來滬、計掛空車三十輛、准於昨夜二時到滬、以便今日(十一號)特開臨時貨物專車運杭、以免堆積、而便客運、

⊙婦女會條陳改良幼工工作

大陸報云、本埠英國婦女會·美國婦女會·上海婦女會·及女青年會等主任人員、曾於日前聯名上書工部局、要求對於改良各廠年幼工人工作狀況事宜、有所設施、略謂、同人等對於上海各廠雇用年幼工人一事、擬有改良條陳數端、謹陳管見、以備採擇施行、(一)工部局宜即採用必需之步驟、阻止未滿十二歲之幼年工人加做夜工、(二)工廠薈萃之處、宜由教育處主任擇定相當地點、籌設半日或半夜學校、(三)推廣衛生處權限、俾能監督各廠通風衛生及安全等設置、今華人已頗知注重勞工問題、如去年五月基督教大會中議決工作標準三條、一、不得雇用十二歲以內之幼工、二、每七日休息一日、三、減少工作時間·增進衛生情形·及置備保安裝設、藉以保障工人衛生、當時北京烟臺商會及華人各團體均表贊同、現方積極進行、諒工部局對於同人等條陳、必能予以考慮、而施行於租界之內也云云、

⊙天后宮攤戶復業之兩面觀

▲各攤戶六次請願　天后宮攤戶要求復業、業已數次請願、尙未有切實辦法、昨該攤戶等又六次呈縣、其文曰、謹稟者、民等各攤根據鈞署曾諭示論、仍准復業、暨省長批令照前案妥辦等因、再四呈求、五次請願復業、蒙傳諭再候數天、並分令警所及欵產處、爲謀生計、內有另覓相當地點、自出縣長愛民如子之心、催民等營業宮內、代傳已久、莫能改弦更張、早經呈明、況讓修已半年、工竣又兩月、查復實在、悉盡苦衷、如此流離失所、當爲仁者不忍、苟非迅准復業、仍得入廟營生、則前路茫茫、憂心岌岌、不但血淚犧牲、付之流水、抑且堂皇文告、等於翻波、將何以折服輿情、安全生計、復何以昭威信而制刁頑、日更一日、難又千難、言盡於斯、心痛益甚、爲此萬非得已、再推代表數人、重行匍匐來前六次請願、務達目的、惟求縣長恩賜作主、迅准復業、還我攤基、活我生命、蛇雀之報、奚待他年、鬼蜮之爲、庶免後患、萬家生佛、百代封侯、至乞面諭、曷勝心禱、餘依前呈、專肅請願、哀哀上呈、

▲教育會仍請禁止　本埠縣教育會、爲天后宮攤戶事、昨致欵產處函云、敬啓者、近見報載天后宮原有攤戶、有要求重行遷入之請、按天后宮自經此次修理後、煥然改觀、有向爲外人所藉口者、亦已廓淸淨盡、果准攤戶重行遷入、深恐將來受人干涉、事關主權、應請尊處堅持原有計畫、並即見復、無任盼企、專此祇請公安、上海縣教育會敬啓、

⊙無線電學生由法返國

▲陳則忠等八人

交部前派赴巴黎萬國無綫電協會中國學生陳則忠·龔以爵·夏超·等八人、已於六日乘包島司號輪船、由馬賽返國、陳君等向充交部電氣工程師、歐戰後、派赴巴黎無綫電協會、繼又往奧·德·美·英·四國·考察電氣事業、對於歐美電學上新發明、調查詳悉、擬在滬勾留數日、即晉京到部云、

⊙商團華隊聚餐會記

上海萬國商團中華隊、昨晚七時、假上海總商會舉行聚餐會、並歡迎新任會長、除該隊正備·常備·各隊員、及現任總司令部顧問徐通浩·司令胡筠秋·副隊長屠開泰·郝伯陽·張廷榮外、並有會長方椒伯·發起會長徐乾麟·會董勞敬修·葉惠鈞等百餘人、餐畢、並有司令之歡迎辭、隊員楊左匋·鮑咸鏘等之四聲合唱、徐廟間之祝辭、隊員陳家祥·陳時俠之雙簧、隊員洪星恒之幻術、會長會董之答辭、末爲全體會員之歡呼、至八時半散會、

⊙交涉員請撥新署建築費

江蘇特派交涉公署、前在肇家浜覓地建築新交署、並定該處爲城西新區、由滬南工巡捐局開拓馬路、裝設電燈自來水等、業已竣工、由交道兩署派員驗收、茲聞交署新屋建築工程、業已過半、惟建築經費、不敷尙鉅、現許交涉員爲督促工程進行起見、已呈請外交部暨省長公署籌撥、以竟全功、

⊙米船戶開會紀

上海發米公所、昨日下午、因開浚蘇州河事、召集各船戶開會、當由沈董事宣布云、上年冬間、蘇州河船隻擁擠、交通時有阻斷、吾裝米船戶營業大受損失、新閘爲米市薈萃之處、出入必經之路、關係吾業頗大、現滬北米業對於開浚蘇州河事、發起聯合米行米客米廠組設聯合會、刻已成立、訂定舊曆本月二十七日開全體大會、商議進行事宜、本公所亦應派代表列席、經衆推沈德生爲代表、前往與會、次議南市浦江中停泊米船、自上年來無停泊之處、且時受水巡驅逐、萬聚碼頭一帶、向來專泊米船、上年水巡時來干涉、故移至董家渡南首、該處浦面遼闊、潮水甚急、頗多危險、裝卸亦殊不便、議決請仁穀公所轉請工巡捐局、指定地方、專泊米船、以免不測、此事與米行米店船戶各方、均有關係、故當緘函仁穀公所米行公會、懇請從速進行云、

⊙國貨維持會致農商部之二電

▲㊀詢問萬國稅則大會㊁推定修訂法規代表

中華國貨維持會、昨致農商部二電文如下、㊀敝會刻據本外埠各工廠紛紛函送出品、囑爲轉送海關、以備預賽意京萬國稅則大會云云、當經轉送海關去後、茲接滬關稅務司穎發洛復稱、查萬國稅則大會一事、敝處亦無所聞、擬請貴會逕詢大部等云、准此、用特專肅奉達、敬懇鈞長轉咨外交部、請將關於該稅則大會之各種文件、檢賜一份、至爲盼切、㊁勘電奉悉、茲經敝評議會議決、公推王文典爲出席修訂農商法規委員會代表、除另函王代表就近赴議外、特先奉達、伏乞查照爲禱、

⊙銀行集益會常年會紀

昨日(十號)、上海銀行集益會、在道勝銀行內開常年大會、到者八十餘人、先由席炳搴報告上年收支賬略、次選舉正副會長及會計員各一人、當衆開筩、道勝銀行葵裕甫得三十六票、當選爲正會長、金城銀行席嶽生得三十四票、當選爲副會長、中國銀行史久黎得二十八票、爲會計員、並由各會長討論金融之事、該會今異常發達、新加入各銀行會員甚多、直至五時而散、

⊙友華銀行滙市報告

昨日友華銀行滙市報告云、九日倫敦大條銀價、近遠期均長一二五、紐約銀價漲至六角七分、倫敦紐約間匯價爲四元七角零七五、今日此間匯價掛牌、僅佛郞長爲一二二〇枚、雖比長爲二二三〇枚、餘均照昨日弗動、開盤時市況穩定、旣而轉堅、晨間英鎊成交價三月份三先令二便士一八七五、四月份三先令一便士九三七五、五六月份三先令一便士八七五、美金成交價三月份七十五元、四月份七十四元七角五分、五六月份七十四元六角二分半、嗣以投機家相率售出、市況轉堅、至收盤時、英鎊售價三月份三先令二便士二五、四月份三先令二便士〇六二五、五月份三先令二便士、美金售價三月份七十五元二角五分、四月份七十五元、五六月份七十四元七角五分、日金三月份售價六十四兩一錢二分半、四月份售價六十四兩五錢、購價六十四兩二錢五分、佛郞匯票成交價、近期二二七五枚、遠期二二七〇枚、英鎊匯票銀行定價、近期三先令二便士、遠期三先令二便士七五、美金匯票銀行定價近期七十六元五角、遠期七十六元二角五分、昨日倫敦銀市印度購進、歐陸售出、收盤時市況穩定、紐約市況亦穩、

⊙上海商業市況彙錄

▲公債票

昨(十日)各項公債市價、跌多漲少、探其原因、蓋京電消息、安格聯辭意堅決、將宣言內債基金破產、故人心疲軟、價格因此難以站定、金融公債現貨千元票、開盤時毫無交易、迨收盤時稍有做開、價計六十一元八角五分、後市由六十一元八角跌至六十一元、比前日縮去一元一角、三月期最高價、曾到過六十二元、後市收盤、小至六十一元三角、較前日挫去八角、四月期除息同降八角五分、收盤價爲五十八元七角、整六現貨最低價、曾跌至四十一元九角五分、收盤時雖回高一角、比前日尙退去六角、三月期前市各盤、均在四十二元四五角左右、後市收盤時因現貨趨跌、故亦隨而下降、收盤四十二元一角五分、計跌六角半、四月期同降六角五分、收盤計四十二元五角、償還八釐收盤二十五元八角、計縮五角、七年長期交易雖稀、但價極穩固、收盤三十八元六角半、較前日漲起二角五分、五年大票價計六十二元、金融小票計六十二元五角、受主甚少、故價格鮮有變化、

▲國內滙兌

昨(十日)北京來電、匯兌比前日縮小五錢、價計一千零五十五兩半、洋匯同降半元、爲一千零十元半、天津行化低五錢、計一千零六十三兩半、銀元疲去七角五分爲一千零九元五角、漢口洋例大五錢、爲一千零三十四兩七錢半、銀元回縮七角半、計一千零六元二角五分、九江銀元爲一千零六元、南昌爲一千零七元、較前日各跌一元、蘇州銀元各無上落、昨日忽漲高五角、計一千零一元半、成都九七平銀驟漲二十兩、爲一千零二十兩、銀元亦增二十元、計一千零二十元、餘如烟臺烟估仍爲一千零四十兩零五錢、銀元計一千零三十元、宜昌宜平爲一千零三十六兩、銀元計一千零十五元、蘇湖蚌埠徐州清江溫州等銀元、各爲一千零五元、南京鎭江揚州無錫常州常熟宜興等銀元、俱爲一千零一元五角、安慶銀元爲一千零六元、南通嘉興湖州銀元同計一千零二元、杭州甯波紹興餘姚銀元、均爲一千零三元、海門銀元爲一千零四元、蘭谿爲一千零四元五角、奉天銀元計一千零十二元、哈爾濱銀元爲一千零十四元、重慶萬縣九七平銀各爲九百九十七兩五錢、洋匯各計一千元、與前日行情毫無變動云、

▲外幣

昨日各種外幣市況平常、蓋洋商因星期六故、僅上午半日交易、錢業進出之數、亦無大宗、復以金價趨疲、致各票大都回軟、計英票比前日退去三分、實價爲八元七角七分、美票實一元八角三分、計小八釐、荷票遜去五釐、計實七角、日票實八角八分七釐、坡票計一元零一分、較前日各跌五釐、港票實價仍爲一元零一分一釐、德票計三元一角、法票實一角一分半、羅卜一千元新票實價計三兩、二百五十元票計一兩二錢、五元至二十五元票計七兩二錢、五百元老票實五兩、受主均不甚多、價格故鮮變動云、

▲棉紗

昨日星期六、大阪三品紗來電、較上日小去一元七八角、美棉電報、現期跌去十個磅音、遠期跌二十個磅音、印度孟買電、册册而小十二羅比、與浮辣與白洛處各小十五羅比、交易所標準紗價、比上日跌去二三兩、市上客幫買價、本紗小去一兩左右、日紗午前無甚上落、午後亦小去二兩三兩不一、牛莊天津漢口江西等四幫、購買頗旺、惟皆買進日紗爲多、計成交三千包之譜、其餘烟台青島蕪湖野雞等客幫、皆帶星花色、買進本紗一百餘包、日紗二三百包、公會小包未有售開、緣各紗號有貨不願脫手、而買者見市況趨下、更行抑價、以致難以成交、各廠均本開出、市面平平、

▲絲市

昨日洋莊絲市、趨勢仍堅、廠絲新貨交易、美莊勝辦仍盛、後看市依然堅挺、美信昨又繼購陸蘭牌二十担、價扯一千五百兩、又進三跳舞牌大來牌各五十担、進行牌斑馬牌下工牌章麟牌各三十担、價均相同、並無漲落、黃白絲經、昨以匯率放長、交易無聞、灰經美莊銷路、昨日略見停頓、致無成交、惟邇來各絲經存底稀少、人心益堅、故市況均仍趨漲云、

⊙一週間之金融調查

▲銀幣　本週以來、洋釐平穩、惟星期四五略小、計(星期一)價七錢一分九釐七五、(星期二)小半釐、價七錢一分九釐二五、(星期三)添復午市、收盤小一二五、價七錢一分九釐一二五、(星期四)小半釐、價七錢一分八釐六二五、(星期五)大三七五、價七錢一分九釐、(星期六)大一二五、價七錢一分九釐一二五、中國銀行蘇湖來洋二十萬元、又南京來洋十二萬元、昨日銀行存倉、庫存現洋三千五百四十二萬元、三月底期洋、(星期一)價七錢二分一二五、(星期二)大一二五、價七錢二分七釐二五、(星期三)小一二五、價七錢二分七釐一二五、(星期四)小一毫五、價七錢二分六釐八七五、(星期五)大三七五、價七錢二分七釐二五、(星期六)勿動、

▲銀拆　(星期一)息價爲九分、比星期日大三分、(星期二)大一分、價九錢、(星期三)大一分、價一錢一分、(星期四)小二分、價九分、(星期五)小一分、價八分、(星期六)大一分、價九分、各商號尙未完全開市、用途不暢、故息價平穩、昨日銀行庫存現銀二千九百七十八萬兩、大條五百九十五條、

▲熔銀　本週以來、各銀行大條進出倉無幾、滬外亦無運到、是以各銀爐熔銀亦少、惟裕亨源等向粵幫買進廣角二百餘萬角、烊見實紋二千四百餘隻、計値元十三萬兩、

▲各國匯兌　本週間自星期一至星期六、計大條近期長三七五、遠期亦長三七五、先令長一二五、印匯大一羅比半、法匯大二十五法郞、美匯大半元、香滬弗動、東匯小半分、嗬匯大一盾半、新匯小半分、俄匯弗動、德匯小二千馬克、星期一、先令開盤、四月份先令銀行賣價三先令一辦士六二五、(一週間最軟價)、買進三先令一辦士七五、(一週間最軟價)、星期二、賣價三先令二辦士三七五、(一週間最硬價)、買進三先令二辦士半(一週間最硬價)、星期六收盤賣價三先令二辦士二五、買進三先令二辦士三七五、又星期一四月份美匯開盤賣價七十四元二五、買進七十四元半、星期四賣價七十四元(一週間最緊價)、買進七十四元二五(一週間最緊價)、星期三賣價七十五元三七五(一週間最鬆價)、買進七十五元六二五(一週間最鬆價)星期六收盤賣價同上、又星期一四月份東匯開盤賣價六五二五、買進六五五分、星期二賣價六四分(一週間最鬆價)、買進六三七五(一週間最鬆價)、星期四賣出價六五半、(一週間最緊價)、買進六五二五(一週間最緊價)、星期六收盤賣價六四半、買進六四二五、大條先令、長而居多、

▲標金　本週間標金逐步跌小、其間有回高時、亦落無定之勢、星期一、標金開盤價爲三百十七兩五錢(一週間最高價)、即步跌小至三百十一兩收市、星期二、未開先令前爲三百零八兩八錢(一週間最小價)、自星期三開盤三百十二兩二錢、至星期五收盤三百十五兩六錢、此數天中、因先令等市況、忽硬忽軟、而標金亦因之驟漲驟跌、故盤旋在三百十三兩至三百十七兩之間、至星期六、大條長、市況硬人心疲、故標金自開盤價三百十兩四錢跌至三百零九兩九錢、後爲三百十兩零二錢收盤、自星期一開盤至星期六收盤、標金每條共跌銀七兩三錢、此後仍看小而云、

▲絲交易　新正以來、各絲廠以外洋絲價仍堅、故售出廠乾經甚夥、(星期一)成交絲一千零七十五包、扯價一千四百五十二兩、(星期二)成交四百十包、扯價一千五百三十三兩(星期三)成交二百零七包、扯價一千四百六十八兩、(星期四)成交四百六十包、扯價八百五十六兩、(星期五)成交一百二十六包、扯價九百八十六兩、(星期六)成交二百七十五包、扯價八百四十八兩、總計成交絲二千五百五十三包、値元三百二十四萬零六百五十四兩、可見銷場之踴躍矣、

▲倘有本埠新聞等轉入後頁

※本埠新聞二※

一週間之茶市

本週茶市、僅昨日（星期六）由昇和永茶棧售與同孚・富林・保昌・等洋行、珍眉三百七十二箱、秀眉三百五十四箱、貢熙二十六箱、售開之價、珍眉自三十八至四十六、較正初稍爲低落、然觀察目前市況、尙屬平穩、各洋行需要頗旺、惟市上貨源久竭、供難應求、非待新茶、勢難供洋商之所欲、聞各茶棧中、惟新開幕之昇和永、尙有些些應市、故近日市面、尙不致完全冷淡云、

南工巡捐局催繳地方稅

滬南工巡捐局、查得地方稅、自經姚前局長擬章、詳請省長護軍使等核准增加稅額、並未繳各戶、亦應一律按月納稅、會經董事會議決、派員清查、並將門牌重行編釘在案、玆據查出欠繳是項稅欵、延不照納者多至數百戶、均屬任意延抗、殊與本局公欵攸關、未便久懸、業已開明某路某戶某號門牌・共欠稅欵若干・月計稅洋若干・等清單、由局分別派丁、持函前往各路挨戶催繳、務於即日悉數清繳、不得再事延抗云、

道路會職員赴杭接洽之情形

全國道路建設協會吳山與徐謙蕭鄧等、前日往浙宣傳路政、到杭時、即有青年會幹事王潔身及胡君等多人、到站歡迎、昨到督辦署會晤子嘉名譽副會長、而商議設分會及編印兵工築路專書、盧均贊成、旋晤參謀長范惆黯・副官長何佩文・實業廳長雲海秋・交涉員王省三・阮性宜・青年會長劉銘新等、均贊成籌設分會、今日在青年會開講演會、并陳列各照片文件等、定下禮拜內開茶話會、協商發起籌組分會事宜云、

奉賢周家衖之命案 ▲本夫砍斃姦夫

浦東奉賢縣境周家衖鎭、有富農癸者、生有一女、愛若掌珠、近贅農民張金海爲壻、詎女不守婦道、暗結情人、陰曆本月二十一日上午十一句鐘、張金海在田中耕作回家午膳、入室撞見其妻正與唐小和尙同臥床上、不禁怒火中燒、遂持刀猛砍、將唐之頸項、胸・腹等部、連砍三刀、登時斃命、張見已釀禍、棄刀逃逸、當經地保命實生開訊到塲、將屍父女拘送奉賢縣公署報請相驗、

義振會改定會期

華洋義振會之浙災徵募委員會、昨發出通告云、敬啓者、浙災徵募現正積極進行、諸待討論、玆擬將原定開會日期、略爲變更、已經議決、嗣後每星期一三五下午五時開會、屆時務乞撥冗蒞臨、是所盼禱云云、

請禁國民銀行儲蓄劵案註銷

國民銀行乙種有獎儲蓄劵、在公共租界辦理、總巡捕房因有人投函攻訐、由西探姚克查知、稟由工部局請廨出單、將該銀行經理金猷澍傳訊、前日下午、復開特別晚庭研訊、即據工部局代表律師梅脫蘭上堂陳述案情、並向西探姚克詰據供稱始末情形、及於一月十八號出洋九角九分、向該銀行購得此項有獎儲蓄劵一條、並抄呈照單使署訓令一件、呈案請究、被告金猷澍亦延禮明當聲布兩律師到堂代辯、詳陳一切理由、旋由兩造律師互相辯論、亘數小時之久、經會讞員與英包副領事核供、磋商之下、以工部局不容租界有違章發賣彩劵之事、自應提訴、但國民銀行所發之有獎儲蓄劵、據有財政部批准、由合法之銀行發行、不能與獎劵相提並論、遂判決將案註銷、

朱光熊質問飛虹學校董事會

本埠縣教育會職員朱光熊君、以市立飛虹學校校欵校基、任人巧取豪奪、曾於前日常會時、提議由會具函質問該校董事會、請其明白答覆、當經議決具函質問、玆將朱君及縣教育會兩函錄下、（朱光熊致縣教育會函）（上略）飛虹學校爭回市立、組織董事會、一年有餘、校舍建築、學額擴張、以前各種計畫、均未見諸事實、且校欵校基、任王豐鎬之巧取豪奪、幾若越人視秦人之肥瘠、道路傳聞、謂董事會受王豐鎬之運動、雖不足信、然其徇私忘公、實不能免、猶憶飛虹公私爭執時、經本會再三討論、決定收歸市立、現校務無進行之希望、與未收回等、能不安緘默、擬由本會質問董事會、請其明白答覆、是否有當、祈付公決、朱光熊謹上、（縣教育會致飛虹學校董事會函）敬啓者、玆據敝會職員朱君光熊稱、（見上）等情、合轉函詢、敬希迅將計畫建築校舍擴張學額清理校欵校基各項進行辦法、詳爲見復、實紉公誼、專此、祗請大安、上海縣教育會謹啓、三月九日、

爭渡結怨私刑吊打之拘究

下海浦對江浦東其昌棧碼頭各渡船、向有本幫蔡姓渡船承攬、邇來該處市面日興、渡船營業發達、各杉板船戶、遂從事爭奪、因此雙方結成仇隙、前日甬幫杉板船戶、糾衆與本幫渡船戶爭鬬、本幫寡不敵衆、當塲受虧、渡夫周根寶、爲杉板幫擄去、私刑吊打、事爲管碼頭西人查悉、用電話報告水巡捕房、梅捕頭立飭探捕前往、將周救出、並將杉板幫爲首之戴阿松拘獲、一併解入捕房收押、昨日午後二時、函送地檢廳訊究、

强汚人婦之控究

杉板廠鈞和里三十一號鹽城婦人尹薛氏、稍有姿色、前晚夜半、同居之王如棠、乘氏夫尹鳳台在外貿易未回之時、闖入該氏臥室、將該氏强行姦汚、該氏大聲喊救、經鄰人幫同鳴警將王拘獲、午後、由警署將王押送地檢廳訊辦、經檢察官提案研訊、該氏伸訴前情、要求伸雪、質之王如棠、供詞否認、問官判令押候偵查究竟、再行核辦、

匪徒搶洋追獲一人

潘蘭生於前晚七時許因事往北、行至小北門四明公所旁、忽有匪徒三名、上前將潘輒住、搶去大洋七元・小洋十餘角而逸、潘大聲喊救、由警追獲汪廷生一名、抄出大洋一元、餘被逃去、乃押送二區一分駐所、昨日轉送地檢廳究辦、

福康里租屋訟案之結束 ▲房客限三月搬遷

英商新瑞和洋行、欲將孟納拉路福康里之房屋拆除翻造、該處房客葛月亭・陳欣生・王裕堂・施貞方・朱覲祥・沈志英・鄧志遷・葉明齋・王懋亭・陳元福・等反對、不肯出屋、且有連房租亦不肯繳付者、故該洋行控於公共公廨、讞候飭傳房主張漢生到案再訊、昨晨續審、張漢生上堂、供明該處房屋、係伊產業、託由新瑞和洋行經管、因原有租金核與成本祗得五釐八毫利息、故欲將屋翻造、落成後、兩樓兩底者月租六十元、於是可得常年八釐利息云云、被告延律師兩人由張詰問一過、李襄讞商之英包副領事、判日、被告限期三個月內搬遷、原告着讓被告房租三個月、將來新屋造成後、准儘被告先行租定、原告不得向索小租開門費等項、如不願續租者聽、欠租之戶、限一禮拜內繳清、此諭、

舢板船傾覆斃一工人

吳淞張華浜滬淞浦局、昨日下午、由工程處派某小輪拖帶舢板一雙、載工人數人、駛往高橋口一帶工作、行至老鼠沙附近浦面、該舢板忽然傾覆、工人盡行墮水、當即設法援救、計少一人、屍首失踪、無從打撈云、

鎔銅炸傷小工

江南造船所、近日新築鎔化銅質之鍋爐一座、前日正在鎔銅時、因該爐潮溼過甚、以致突然炸裂、鍋中銅質射出、炸傷工頭唐廣林之面部、傷勢甚劇、當送仁濟醫院調治、

機器廠限期遷移

戴兆明向楊永祥賃屋、開設機器廠、楊業取小租洋二百六十元、迨戴開工後、楊以其所業有擾鄰居安寧、且曾迭告火警、因延高露玲律師控請公共公廨、飭戴遷移、昨晨、由李襄讞會同英包副領事傳集兩造質訊之下、判限被告一個月遷讓、原告所收小租洋二百六十元、着退還被告、此諭、

汽車撞傷行人

昨日上午、某號汽車、駛經南京路、撞倒杭州人周聽湖、跌傷頭部等處、由老閘捕房六十六號印捕到來、抄錄汽車號碼、另雇車送受傷人往仁濟醫院醫治、一面呈報捕頭候示、

呂宋人毆傷粵妓

呂宋人六名、昨晚酒醉後、相偕至有恒路粵妓院冶游、旋與妓衝突、將粵妓痛毆、由捕鳴得二百七十八號巡捕等到來、將行凶呂宋人拘入捕房請示、捕頭飭着送受傷妓女往同仁醫院醫治再核、

凌虐養女罰鍰

住居虹口蓬路三百二十九號門牌之甯波婦人孫毛氏、虐待九歲養女阿花、被探目蔣阿林拘解公共公廨候訊在案、昨晨提審、由西醫上堂、證明診斷阿花被虐受傷狀況、質之該氏、供詞支吾、並延律師辯護、中日官以凌虐幼女、證據確鑿、判決孫毛氏罰洋四十元充公、阿花暫留濟良所、

攫取飾物分別押遣

黃正順與魏和尙、前日在北四川路攫取李金章家小孩之銀手鐲銀項圈等物而逃、被包探朱成査獲人贓、昨解公共公廨、中西官質訊得實、判黃押西牢三月、魏送交江灣游民工廠習藝、

水木業請究流氓拆梢

本埠建築工塲、前因有流氓逐去拆梢、經該業公所董事呈請淞滬警廳長出示嚴禁、一時弊絕風清、頗爲安靖、乃日久玩生、復萌故態、近聞南車站及斜土路一帶水木作塲內、時有流氓頭目朱某陸某等勾結同類、前向勒索、不遂其欲、輒將堆積材料攫取而去、該作主不堪其擾、已函訴該業董稟廳究辦云、

振業銀行控案候諭

中法振業銀行前延雷聲布律師代表、投法公堂控盧松濤不理巨欵一案、昨又傳訊、先由被告郭蘭克律師稱、敝律師查得法國法律、凡公司有起訴之事、須有正式之人、方生效力、今原告代表童世文所呈委任狀、並無該公司正式法國董事簽字、故此不能發生效力、應請堂上將案駁回等語、原告雷聲布律師聲稱中法振業銀行第二十七條章程載明、凡董事應有代表起訴之權、本案乃係華人涉訟、被告律師所稱法國法律、實不符合、應請堂上准照敝律師請求辦理、今將銀行章程呈鑒、請憑、中西讞員會商之下、判各退去、聽候宣布堂諭飭遵、

破獲烟案罰鍰

張汪氏汪阿福兩人、邇在法租界周子方・劉世春・兩人家私設烟榻、容人在內吃食洋烟、有違禁令、爲探查悉、稟明西探、同至該處抄出烟具、帶入捕房、昨日傳至法公堂請究、詰之汪氏等供認私賣燈吃、判汪罰四十元、汪氏罰洋三十五元、兩二房東各罰二十五元充公、烟具沒收、

捏造僞收條押三月

萬國儲蓄會洋人、昨投法公堂控稱、前用杜漢良在會內蹈欵盛賊員、詎於前日被杜捏造僞收條取欵、故此扭案、請求訊究、詰之杜漢良供、是日有朋友得末尾獎十二元、由民人出立收條、自知不合、求宥、中西官判杜押西牢二個月以儆、

鴨窩沙之竊案

吳淞口外鴨窩沙民某甲、夥結數人、於日前夜間、至某姓家挖洞進內、竊去銅圓數十千、事後失主得悉係某甲所爲、因該沙無陸警派駐、翌日、報告該處所駐之水警巡船、撥警前往、捕獲某甲之父及夥五人、昨日解至吳淞水警四區、旋即備文將六人押送寶山縣署究辦、

烟案兩則

閔行紫藤棚黃慶炎、在家私賣洋烟、招人吸食、前日爲縣警察第一分所派警往拘、當將黃與烟客朱小弟抄獲、抄出一切烟具、押解到所、又滬城胡家弄二十四號門牌張壽卿亦在家私售洋烟、供人過癮、玆爲二區二分駐所派警將張拘獲、抄出烟燈、押解到所、以上兩案、均奉諭將人贓轉送地檢廳訊辦、

誌謝

昨承商務印書館惠贈第二十卷第一號「東方雜誌」暨一卷第九號「小說世界」各一册、又中華書局惠贈第四十九期「小朋友」及第一九八期「英文週報」各一册、誌此併謝、

※公布欄※

江蘇高等審判廳

▲民庭判決　王文翁與任順根因地役權爭執抗告一案（裁決主文）本件抗告應由吳縣地方審判廳抗告法院▲徐吳館與徐寶氏因田地涉訟不服第二審判決上訴一案（判決主文）本件上訴駁回第三審訟費由上訴人負擔▲余子石與丁這松因田畝涉訟上訴一案（判決主文）本件上訴駁回第三審訟費由上訴人負擔▲王漢清與陳爾同因債務涉訟上訴一案（判決主文）本件上訴駁回第二審訟費由上訴人負擔▲陳綸才與殺肅延因行欵涉訟抗告一案（裁決主文）本件抗告駁回抗告費用由抗告人負擔

▲批示　方秉呈爲無錫縣執行違法聲請督促由呈悉已令該縣切實查明迅予依法辦理矣此批▲韓恆山一件狀請迅予判決由狀悉此案已於二月十日宣告判決仰候送達判詞可也此批▲陳萬順一件狀請飭原依法強制執行由狀悉此案經本廳檢卷宗飭原依法辦理仰即知照此批（以上三月九日）

上海地方審判廳

▲民事判決　一件判決姚春能與黃生昌賠償損害涉訟一案（主文）黃生昌應賠償姚春能洋三百三十一元五角姚春能其餘之請求駁斥本案訴訟費用歸黃生昌負擔　三月六日　一件判決顧徐氏與馮阿麟債務糾葛上訴一案（主文）原判變更馮阿麟應給付顧徐氏洋十七元八角顧徐氏在第一審其餘之請求及其餘之上訴均駁斥本案訟費由馮阿麟負擔十分之二顧徐氏負擔十分之八▲一件判決張福寧等與沈聊卿築笆涉訟一案（主文）原告人之請求駁斥本案訴訟費歸原告人負擔▲一件判決陳和尙與陳關和田單涉訟一案（主文）陳關和應將上邑二十三保二區十圖遐字圩第四百五號業戶陳永元則田二畝一分四厘八毫之田單一紙返還陳和尙收執本案訴訟費用歸陳關和負擔▲一件判決徐榮林與張仁福米欵涉訟一案（主文）本案應維持本縣民國十二年支字第五四號支付命令訴訟費用歸張仁福負擔▲一件裁決戎生徒與潘樹春不還貨欵聲請宣示強制執行一案（主文）本縣民國十一年支字第一二八號支付命令宣示強制執行▲一件裁決張福鄰等聲請停止工作一案（主文）本件聲請駁斥聲請費用歸聲請人負擔　以上三月八日

淞滬警察廳

▲批示　顧金祥批據稱張少亭等特變奪牛等情果如所呈殊堪駭異仰候派警拘案究辦此批▲邱重仁批呈單均悉准予發交偵緝隊查緝可也此批▲丁愛香批准再派警嚴緝侯鳳山等到案懲辦可也此批▲朱福林批所呈是否屬實其中有無別情候令行一區一分駐所查復察奪此批▲沈阿桂批案關誘拐已涉刑事能否仰速逕赴上海地方檢察廳訴請拘究可也此批▲實屬生批呈及透鄭嶺春區面貌衣服暨明書均悉准予通令查緝務獲解究此批▲朱春林批常爾義誘拐案已涉於刑事仰速逕赴上海地方檢察廳訴請拘究可也此批▲陳蘭芳批仰速投案候示此批▲吳發氏批准予保釋此批▲盛開智批候着保飭催此批

本館印刷製版部啟事

▲承接印刷　本館特設印刷部承印各種鉛石印品校對準確印刷清楚交貨既極迅速價格尤爲公道

▲精製銅鋅版　又設照相製版部延聘專門人材主理其事所製銅版鋅版電鍍銅版鉛版等均優美非常爲社會所稱道如須特別趕製亦可加工當日取件其餘普通製件至遲三天取貨若有繪圖畫及打樣稿等亦可代爲擬繪荷承賜顧無任歡迎此布

又如銀行鈔票所應用之簽字電鍍銅版尤能準確與手書無異

細地址漢口路二十四號　電話中央九五

白濁丸 一盒即好

當日可止痛 即止濁

此丸專治五淋白濁尿管刺痛初起滴點甚則小便腫痛花柳毒熱等症服之即愈每盒一元

橫痃立消散

黃下疳散

製藥公司 程鳳生醫生啓

孝喘氣急丹

本廬發行哮喘丹已歷二十餘年無論陰虛陽盛氣喘痰多服之立刻平喘順氣化痰止咳

上海崔氏鄉香廬藥房啓

綢綾紅坊增加染價廣告

啓者吾業綢綾紅坊一業生涯微薄本淺利輕頻年百貨飛漲食物昂貴經濟困難已達極點距料去冬至今顏料陡漲五六分錢之鉅似此入不敷出若不量加碼將何以堪是以同業於公所集議于癸亥元月起深淺各色染價一律照加二成非敢厚利實係本業困難情形未邀鑒原是幸

綢綾紅坊公所啓

吐血良方

廣東寶華堂藥房製 上海

順便清補片 治便秘

太平止痛片 治頭痛 安痛止疼祛風退熱

每瓶一角

經期腹痛丸 始創婦科

天德堂 京都

專治花柳 麥門

祥興堆棧啟事

本棧於壬戌年陰歷四月十二日在光復路五十一五十三號開設營業生意

滬濱英文專修學校 第十二年二十三學期招日夜新生

本校開辦十二載專課英文玆爲整頓課程起見重訂新章所採課本文商並用有志向學者請即報名入學

古沃律師代表林秉祥聲明

中國銀行存單被竊聲明作廢

鄙人向有衣物箱儲存於橫河橋福泰昌義記酒棧房內不料本年正月遭竊內有杭州中國銀行浙字第七百五十號定期存單一紙計洋五百元正係十二年三月廿五號到期亦被竊去除邀同保人向中國銀行掛失外前項存單無論何人拾得均應作廢恐未週知特此登報聲明

第威德補虎力丸

▲患下列各症者鑒

操勞過度●抑鬱不樂●用腦過度●體力缺乏●胃口失常等症

諸君是否已試用他種藥品而未能奏效乎。謹特與諸君一一臚陳於左。

觀今日中國市上補劑。可謂多矣。大都皆金玉其外。敗絮其中之物。若一度試用。則效驗全無。購之者。有棄之不甘。用之無益之嘆。是以西藥之信用。因而日漸墮落。

第威德製藥公司。所以另定方針。用先試後買之法。爲永固信用之基礎。本公司所贈補劑。敢云爲不可多得之珍品。名曰。虎力丸。蓋即服後能使勇壯如虎之意也。

此項虎力丸。對於下列各症。誠有藥到病除之功。欲試服者。請即函示並附郵票二分。作爲來件寄費。本公司當將虎力丸樣品一份奉上。

如試服之後。知此項虎力丸果有神效。不妨購服一瓶。以全其功。

小瓶裝丸四十粒每瓶二元五角
大瓶裝丸一百粒每瓶二元七角半 打八十五元

郵費在內 滙欵請準向郵局掛號以免悞失

●主治血虧症 經閉 用腦過度 抑鬱衰弱 神經虛弱 血毒症 憔悴 疲倦 胃口失常 神經失力 婦女產後 肌肉無力 神經疲乏 神經所致之頭痛 不消化症 腦系痛 腦筋失力 神經炎 壯年衰弱 腦大系痛 失眠 症等

英商第威德製藥公司

價目 大瓶每瓶洋二元七角五分 小瓶每六瓶洋十五元 大瓶每六瓶洋十八元 各埠藥房均有出售

大小瓶裝藥一百粒 小瓶裝藥四十粒 購大瓶較爲便宜

如蒙函購必需掛號否則如有失敝公司恕不負責

上海漢口路A字一號

贈劵 省 城 鎭 街 號 君收

第威德製藥公司鑒玆附上郵票貳分請寄下虎力丸樣品一份小書一本書內有陰陽日歷及衛生良法（申報）

將此劵剪下寄交本公司

贈五月份彩精緻牌

本號分設上海十餘年向有月份牌畫極精美今年…

梅毒無價寶 新六百零六

"THIS POSITION NEEDS A TRAINED MAN!"

"This position is now vacant; but it needs a trained man. You've reached your limit. You can't expect to step into it and get the big salary that the work carries. But you CAN by preparing yourself for it."

THE OLD-TIMER

Is right. It is a serious question, this problem of getting ahead. There is only one solution—you must have TRAINING. Yov must be able to do work that others CAN'T do; or your pay will stay on a level with theirs.

The business of the I.C.S. is to help just such men to get high positions and hold them. Right now more than 100,000 ambitious men and women are preparing themselves for better positions through I.C.S. Courses. They are training for bigger work ahead. And in this the I.C.S. are helping them.

Resolve to-day to stop slaving and drudging. If you can make up your mind to send the Coupon below, you are the sort of person the I.C.S. can help. Write for information. Will you DO IT? NOW!

CLIP AND MAIL

China Agency, INTERNATIONAL CORRESPONDENCE SCHOOLS

Office: No. 16-83 Szechuen Road, Shanghai, China.

Please send me full particulars regarding the Course marked with X. without any obligation whatever.

—Salesmanship	—ENGINEERING
—Advertising	—Civil "
—Cotton Goods Mfr.	—Mining "
—Woollen Goods Mfr.	—Electrical "
—Agriculture	—Chemical "
—Architecture	—Mechanical "
—Navigation	—Telegraph "
—Drafting	—Marine "
—Surveying	—Steam "
—Accounting	—Gas Engine "
—Stenography	—Automobile "
—Good English	—Concrete "

Learn to speak correctly—English, French, Spanish, Italian, by I.C.S. Special Phonograph method.

Name ________ *Age* ________

Address ________

X-W

商務

金融

國外滙兌（三月十日）

外幣現市

金市

津漢滙兌

天津滙兌市

北京公債市（三月七日）

北京銀洋市（京公砝）

各銀行庫存表

銀洋市

蘇杭金錢市

無錫金錢市

交易所市況

華商證券交易所

華商紗布交易所

華商棉業交易所

麪粉交易所

油荳餅交易所

外國股票

食品

滬南米市

閘北米市

米麥雜糧市

糖市

蘇州米麥荳市

蘇州麵粉市

無錫米市

無錫雜糧市

無錫粉麩市

大連油荳餅電

油荳餅市

棉絲

棉紗市

無錫紗市

絲市

疋頭

絨市

燃料

煤市

本機布市

雜物

五金市

外電

紐約棉花市（三月十日）

利物浦棉花市

孟買棉花市

大阪三品市

大阪紗布現市

橫濱生絲市

神戶油荳餅市

神戶麩皮市

大連油荳餅市

金城銀行告白

本行股本收足五百萬元公積六十萬元專營商業銀行一切業務天津北京上海漢口兼營儲蓄總行設在天津并於北京上海漢口設有分行及蚌埠南京下關哈爾濱設有辦事處國內外通商各埠訂有代理機關電報掛號均為(七〇〇七)上海分行設在南京路經理室電話中央一三五〇營業室電話中央三八〇〇南市辦事處設在小東門兼營儲蓄事務

※本埠新聞三※

◉信益永記運到春季衣料

信益永記洋貨號、在南京路四五九號、由邱君雲書經理、專銷售各種日用品・呢絨・洋貨・疋頭・之類、現在春季應用之呢絨、進貨頗多、櫥窗所陳列之時花印度綢五種、價售九角、花色非常美麗、復有印花直貢呢、價由三角至五角半、各種條子嗶嘰、價由七角至一元八角不等、其餘駱駝絨、價亦甚廉云、

◉瑞泰號將舉行廉價

南京路泥城橋畔瑞泰呢絨號、新從法國運到呢絨多種、又有春季呢帽洋貨等類、聞不日將舉行春季大減價云、

◉微微公司新改日曜完全休業

老靶子路附近之微微公司、係教會中人集資所設、其內容佈置、頗多特色、所有夥友皆以高小畢業之女學生充任、當去年開幕之初、因該公司內部事務紛繁、各女職員在每星期日、僅給半日假、自今年舊曆新正月以來、已改爲全日云、

◉雨衣之市價

▲北四川路

春雨綿綿、雨衣頗覺合用、本埠之雨衣市面、素稱寬廣、來路各有不同、貨料之種類、亦甚繁夥、茲先就北四川路言之、二三九九號門牌之王昇泰號、製售雨衣、每件二十元、一八三五號門牌之祥泰號、新近運到英國廠家所製雨衣、每件由十五元至二十五元、類別甚衆、廣裕號門牌爲一九六六號、所售象皮雨衣種類頗多、最廉者八元、逐漸貨佳價增、至每件二十元止、十一號門牌之陸與鴻號、雨衣製售之價、每件爲二十二元、戴香昌號門牌爲二九三號、製售每件雨衣二十四元云、

◉卡德魔術團又新抵滬

▲定下星期二起・在夏令配克・連演六夜

卡德魔術團來滬獻藝一節、已誌九日之本報、茲悉該團刻已來滬、寓於禮查飯店、聞此次獻演之戲目、較前次在上海大戲院開演時尤佳、至馬克斯惠爾 Evelyn Maxwell 之心理術、及卡德之鋸斷活美人等絕技、仍須獻演、開演地點、已假定靜安寺路夏令配克戲院、自下星期二起、連續獻藝六夜云、

◉孔雀影片公司進行中之佳話

▲駐華經理所寓友家之姓氏・譯意亦爲孔雀

中美合辦之孔雀影片公司、有美人名程柏林者、爲該公司之駐華經理、自來滬後、即寄寓於其友人之家、其友之姓氏、爲披考克(Peacock)、如以譯意解之、亦爲孔雀、適與孔雀(Peacock)影片公司之名稱相同、此亦該公司進行中之佳話云、

◉今晚申江映演「騙妻」影劇

▲劇情演述一俠義少年爲人所欺負

雲南路六馬路轉角之申江大戲院、今晚映演之「騙妻」一片、係演一俠義之少年、因其供職之公司總理、派其赴阿爾泰島經營商業、遇見一白人、爲島上土人圍擊、幾瀕於死、幸少年出槍救出、扶其至船上醫治、後白人復原後、非特不示感謝、且竊其錢囊、遠亡於外、繼又設計騙其情人、幸結婚時、女父忽得他人密告、始知彼女所適者、爲一負義竊賊、怒而揮去、後白人仍返島、旋因鍾愛一黑人之妻、卒爲黑人所殺、此片佈景絕佳、如海濤澎湃中之桅船、正在激盪無措、天容忽黑、暴雨如注、而船上之逃亡黑奴、又與白人搏戰、其危險可怕之象、使人寒心、餘如島上會長之縱火恣樂、情女對海望夫歸鄉等之佈景、亦甚可觀、此片計長五本、係美國環球影片公司所造愛情短片中最費心血之傑作云、

◉明星將運「張欣生」片赴寗演映

▲在南京飯店之影戲院

明星公司「張欣生」影片、在本埠各影戲院開演、甚受歡迎、故外埠各影戲院、多派員訂租、南京花園飯店總理唐殿良君、日前與該公司約定、准將「張欣生」影片、於二十九日、運往南京該飯店附設之影戲院內開映云、

◉「聰明女子」影片開映於卡爾登

靜安寺路派克路口之卡爾登影戲院、所映之「再世姻緣」、已於昨晚停止、該劇情節之優美、早誌前報、故每晚無不滿座、昨日映時、該戲院又特將精印之月份牌、分送各觀客、此種月份牌、每月有名伶之肖像一張、計共十二張、如腦門塔文之姊妹・卓別靈・傑克哥根等、十分精緻、得者莫不喜形於色、今晚該院將映一滑稽艷情片、名爲「聰明女子」"A Perfect Woman"、爲腦門塔文"Constance Talmadge"得意之作、該伶天生麗質、與其姊在美、早爲世人所贊許、此劇又別出心裁、於表演愛情中、兼帶滑稽意味、其戲情大概述一小家碧玉名「瑪麗」者、幼習小販之業、因國色天姿、見者莫不爲之傾倒、一日在女子職業會、見一名爲「占梅」之翩翩少年、爲某船廠之股東、正在演說、瑪麗聆而心醉、決意往投船廠就職、但占梅爲人迂闊、不喜近女子、既而廠中女管事不滿意瑪麗、遂辭退之、其後瑪麗改變態度、冷若冰霜、復往投廠、女管事乃收納之、時有無政府黨、因占梅在各處演說、皆爲反對其黨中之宗旨、於是設法欲暗殺占梅、以示威、隱置炸彈於占梅宅中、後被瑪麗所識破、將賊黨擒住、得免於難、占梅性雖迂闊、然因感戴其救命之恩、遂成爲美滿之眷屬焉、是劇於假裝恐宋及擒賊等情、最可令人發笑云、

（尚有本埠新聞轉入後頁）

卡德全班魔術團過滬重行獻藝預佈

祗有六天在夏令配克戲院開演共有奇異魔術一百餘種

卡德魔術團中之一部份團員

活活潑潑的美女可以鋸做兩段再可以使之還魂無恙眞是奧妙無窮

三月十三日（星期二）起連演六夜

三月十七日（星期六）下午三時起加演日戲

價目 三元 二元 一元

日戲兒童減半

卡德魔術神出鬼沒正可稱得起魔術界大王上次蒞滬獻藝往觀者莫不驚心動魄嘆爲觀止此次道經滬濱重行獻技爲時僅六日望各界萬勿錯過機會

空中能變出重量一百十六磅 清水奇妙百出 ▲●▼ 女魔術家能預知各人心理實屬未卜先知

上海大戲院

上海唯一之影戲院 北四川路虬江路口

價目 包廂一元 樓廳六角 正廳四角 二廳二角

今天第一場七點鐘開演 第二場九點一刻起

最新愛情偵探名片 ◀五大本▶ "The Millionare" 飛來福

禮拜六之日戲代表作賊愛情片五大本 禮拜日之日戲遺產奪特別長片第六七集 紫萼夢五大本

愛普廬影戲院 APOLLO THEATRE

開設北四川路海甯路北首第五十二號

今晚戲目 世界新聞 最新愛情片 六大本 愛憐花 連台艷情趣片第二三集 二大本 多情武士

今晚所演之愛憐花乃不易多得之好戲加以連台艷情趣片之第三集多情武士情節香艷極有趣味之絕作此套魔術爲著名大武藝家實地競爭眞本實膽大有精采並寓意滑稽引人大笑眞眞好戲也快請來觀幸甚幸甚

◀今晚價目▶ 樓下後排七角 前排一元 樓廳一元二角 包廂八元

申江大戲院

在雲南路六馬路轉角

日戲三點鐘演 愛情名片 鑽石緣 五大本 接演冒險長片 魯濱孫飄流記 七八集 四大本

夜戲第一次七點鐘 第二次九點半 社會新片 騙妻 五大本 接演冒險長片 魯濱孫飄流記 九十集 四大本

人心不古世道日非義俠好勇之人反爲所欺者比比皆是此片演一俠義之勇少年因客商遂地時見一白人爲黑奴圍擊乃挺身救之後白人非但不知報德竟竊其所有逃亡法外後又冒名騙其愛妻幸結果此白人以好色之故仍爲黑奴擊死此片佈告甚佳有黑夜風浪權船逕沒及廣漠土人舉火之風俗等皆險影片中所罕見之奇景也 魯濱孫飄流記一片凡觀過者皆能稱道故不再贅述今接演九十集內中險過尤多望各界早臨一觀免失機會耳 每逢禮拜三接演偵探長片 每逢禮拜六接演魯濱孫飄流記

價目 夜戲 包廂一元 樓廳小洋七角 正廳小洋四角 日戲 包廂小洋七角 樓廳小洋四角 正廳小洋二角

電話 樓上中央七五七一 樓下中央七五七二

廿三 廿四 廿五 廿六

法租界 海誓 法國影戲院

中國最風流之愛情影片

●今天日夜開演十大本

殷明珠女士傑作 F.F. 海誓 連台六大本 祇有一天了

夜戲加演 最新滑稽 四大本

日戲加演 蒙面人 第十三十四集 四大本

本院特出重價租到中國第一愛情影片爲殷女士傑作殷女士美貌多才平生祇演此劇其表情實爲中國諸片冠今書大略如下

風流倜儻殷明珠 演串影片顯才能
表演富女殷福珠 來到海濱探弟病
散步郊外聞歌聲 籬間野藤作冰人
巧遇同學周選青 兩相愛慕積情愫
周郎牽馬來相迎 女見郎貧求允婚
後因解衣獻殷勤 始將終身許周君
表兄得產成富翁 福珠被惑背前盟
既而思及海誓約 臨時成禮新娘遁
報紙喧傳周郎兒 夫婦重和在海濱
表情風景爲第一 欲見名劇請早臨

價目 （日戲）登樓小洋二角 正廳小洋一角 （夜戲）登樓小洋四角 正廳小洋二角

●優待長期便利券一例暫停

華商滬江影戲院

虹口武昌路乍浦路轉角

三月八號至十一號 最新活動新聞一大本 （武術冒險偵探長片）夜馬賊 ◀全部三十六本▶ ◀第一二集四大本▶

最新大滑稽二大本 禮拜六禮拜日日戲 五六七八集 綠林豪俠 八大本 ▲禮拜一晚續演▼ 綠林豪俠 九十集 本院電話北七五九

法國大影戲院

在法租界三洋涇橋 南首歌舞台原址

中國最風流之愛情影片 F.F. ◀殷明珠女士傑作 海誓 連台六大本 祇有一天了

●今天夜戲開演十大本 （最新）笑片 四大本

●今天日戲開演十大本 中國影片 海誓 連台六大本 滑稽打武長片 半夜人 第四五六集 四大本

新愛倫影戲院

在美租界海甯路 中市愛倫舊址

今天夜戲提早六點三刻開演九大本 新到武術危險長片 滑稽大家 奪遺產 第一二三集 七大本 開司東 ◀笑片▶ 兩大本

今天日戲開演二次 頭次十二點半 二次二點半 危險機關長片 青年俠 第十三十四十五集 六大本 拉賽文利大趣劇二大本

預告●本院下禮拜日夜開演 五六兩天 中國第一影片 紅粉骷髏 連台十大本

閘北影戲院

新閘橋堍 大統路口

●禮拜日夜開演 即有一天了 紅粉骷髏 姊妹篇 十大本 共十本

優待看客起見特加 新魔術二本 國王選妃二本

價目 日夜一律 樓廳小洋二角 登樓小洋一角

正時刻 日戲二時至五時半 夜戲六時至九時半

預告●禮拜一起禮拜日止 羅克 卓別林 泡洛 滑稽大家 共八大本 快活大王

共和影戲院

西門外方浜橋

星期二星期四星期日皆換片

▲星期五晚▼ 寶劍緣〈四本〉第三四五集 百年前事 末集三本 ▲神出▼▲鬼沒▼ 二本

▲星期六晚▼ 趣劇 百年前事 五集末集三本 ▲神出▼▲鬼沒▼ 二本

▲星期日晚▼ 百年前事 五集末集二本 ▲神出▼▲鬼沒▼ 二本 寶劍緣〈四本〉第五六集

▲注意▼ 正月廿五起天天加演日戲 影片十二本 張欣生

▲價目▼ 特別包廂每位半元 普通包廂每位三角六十文 月樓每位二角四十 正廳每位一角二十 孩童減半收費

萬國影戲院

中虹橋堍 莊源大口

（日期）（廿一廿二廿三廿四）（連映四天）（價目）（樓座五角）（頭等三角）

（開演時刻）（第一次三點半）（第二次晚八點）（諸君請早來看）

上海浦東三林塘實事逆倫案 張欣生 （全部十二大本）

開演明星公司攝製中國影戲 准一次演完

王美玉

王愛玉 ● 王寶玉

上海最著名眞才實藝唯一女子蘇灘

敷班女子蘇灘早已名滿申江唯一泰斗眞才實藝精究最高尙破天荒時事新小曲新曲新蘇灘精妙絕倫請試方知全新五彩電燈擔價八元 十二三角 寓大世界南首西新橋街升和里

全體女子 蔣婉貞 特別蘇灘

敷處各色器具衆與不同貴府相邀價十六元八特別担加四元四纜臨汕頭路四號電話二九四四出貫四如意鐘

坐唱蘇灘 鄭少賡 奉送戲法 化裝

價二十八元 男女均可 新發明 蘇灘價念元八 自帶戲台 寓衛雞橋南牛莊路五三半

怡紅社女子蘇灘 張素蘭

張月蘭 張蕙蘭

敷社女子蘇灘破天荒時新小曲開籌春調電光澂脩價十二元八貴府堂唱讀至三馬路大舞臺西二百十九號電話中央四五一八

首創大聲舞臺 八綫戲

全新行頭特別採台 能演古裝新戲及三本鐵公雞電光燈彩 應有盡有 現特新排

活佛濟公

如濟公之機關佈設大有可觀令人噴飯慾態仰人深合衛生狂笑不止散合有變於斯悉心研究無異人濱請來一試方知言之不經價廿八元外加車飯任汕頭路成菜市街大世界後

京都天寶齋 嫩面玉容散

此散專治男女面上黑氣油膩烟色酒刺雀斑暗嗨常患每嫩搽擦自然嬌嫩滋潤滿秀眞緊顏上品也每瓶大洋二角每洋照折六瓶雙料每瓶四角每洋三瓶 館設上海二馬路中市直衡62

滬上首屈一指之影戲院 卡爾登戲院

靜安寺路派克路口便是

陽歷三月十一號起十四號止每晚准演

著名女伶康斯塔文生平得意傑作之一

聰明女子 六大本

康斯塔文（Constance Talmadge）爲美國電影界著名女伶之一〇亦惱門塔文之妹氏〇故世人皆稱此二女伶〇爲電影界中之姊妹花〇康斯演劇〇與乃姊惱門不相上下〇且天生麗質〇美艷絕倫〇生平所演之影片名貴者極多〇聰明女子一片〇亦係其得意傑作之一〇內演一村女〇因欲一美少年傾心於彼〇故一舉一動〇皆以迎合少年心理爲主旨〇於是笑話百出〇逸趣橫生〇結果以村女救護少年〇竟成美滿之眷屬焉〇

加演滑稽笑片 船上

（價目） 優等正廳一元 特等正廳六角 月樓二元 特等包廂一元五角

每逢星期六星期日加演日戲價目樓上下一例售洋一元樓座可預定童子減取六角

◉儉德會無線電收音機之成績

▲開用以來成績甚美‥小學校亦已開學

儉德儲蓄會裝置無線電收音機、及開辦小學、已誌前報、茲悉該會無線電收音機、自元宵日開用以來、成績甚佳、幷能收中國音樂、與身臨戲場聞聽無異、每晚七時半至九時、會員之到會聽者、不下百餘人、第一小學已於昨日(十號)行開學禮、學生甚多、現尚有餘額可插云、

◉世界語學會又將開講習班

▲會址在北四川路公益坊

本埠世界語學會之世界語講習班、停課已久、茲有該會會員黎世良•鄒文英女士、擔任教授、逢星期日午後二時至四時、在該會教授世界語、凡有志者、皆可來學、每學期收學費二元、如爲該會會員、減半收費、定期陽曆三月十八號開課、會址仍在北四川路公益坊云、

◉繪畫學社設立分社

▲在大南門

董家渡上海繪畫學社、係張眉孫•歐陽亮彥•張暘民•單炎貞等所創辦、至今已屆半載、本年在大南門另設分社、定於本星期四開課、並聘定馬瘦紅•錢秉楨等襄助教務云、

◉女美術校增加繡畫課程

▲由天津添聘教師來滬

霞飛路中華女子美術學校、校長唐家偉女士、自客冬校中放寒假後、乘暇赴京津一帶視察美術、頗有心得、並在津埠聘有素精湘繡兼京繡之張女士爲刺繡教員、又添聘曾留美大學之陳君爲圖畫教員、昨致函滬校管理張雅秀女士、擬不日偕張女士等回校開學、以增加畫科繡科功課云、

◉二師附屬廿周紀念之第三日

尙文路省立第二師範附屬小學校、舉行二十周紀念會、昨日(十日)爲第三天、下午一時半開會、雖天有微雨、而來賓極形擁擠、表演順序、㈠唱紀念歌、㈡唱校歌、㈢校友奏國樂、㈣朱仲璵君奏國樂、㈤雙簧、㈥朱織雲君幻術、㈦清唱、(京劇)•(崑曲)、㈧表情操、㈨演劇、(勢利)•(上當)•(她已死了)、㈩拳術、晚六時半起、校友敘餐云、

◉行開學禮之各校

昨日所得各學校之開學消息、計有六校、彙誌於左、

梧州路基督公學日夜校、日前開學、日校初等科、已告額滿、其他各科、所餘學額亦無幾、

西門唐灣滬江女子體育專門學校、昨日行開學禮、定下星期一上課、

廣東啓賢學校、昨日行開學禮、學生約百人、首由主席鄭爾良報告、次由校長蔡紫金訓詞、旋由各教員演說、聞該校今年力圖擴張、現已聘教員楊道腴君及朱蘊才女士等、該校現尙有餘額、

滬南慈善會董事朱善昌•陳瀨泉•胡文儒等、鑒於南市一帶、貧寒子弟無力入學者甚多、特糾合同志、擔任常年經費、在薛家浜該會新購之地、建築校舍、創辦義務學校、今年起、添聘教員、開放學額(定二百名)、已於昨日開學、到校報名者、有二百五六十人、現該校董事會、擬於下半年添建校舍、推廣學額、

新閘路西新康里民國公學、開學以來、由校長許上鑫組織兒童閱書會•音樂會、近又聘請新體育教員、

黃家闕路上海專科師範學校、於本月五號開學、學生已陸續到校、茲聞該校定於十二號(正月二十五日)起上課、本學期教職員、添聘陳望道•朱蘊孫•兪寄凡•傅彥長•高曉山•許佩鳴等云、

◉昨日之菜市

▲魚價稍貴

昨日南京路小菜場、葷蔬菜價均廉、惟魚類稍貴、蝦價昨已復原、各價列次、

胡葱每斤一百四十文、薺菜每斤一百四十文、鮮龍頭魚每兩四十文、鹹香瓜每兩四十文、白菜每斤一百六十文、菠菜每斤六十文、芹菜每把三十文、鷄蛋每只三十五文、大蒜菜每斤一百二十文、雄鷄每斤三角六分、雌鷄每斤三角八分、鴨每只一元、鵝子每只二角五分、甲魚每兩四十文、鯽魚每兩四十文、牛肉每斤洋三角、羊肉每斤洋三角、猪肉每洋三斤半、蛤蜊每斤二百四十文、蘿蔔每斤八十文、冬笋每斤洋二角二分、茼蒿每把四十文、螺螄每斤四角、鹹蛋每只四十五文、小黃魚每兩六十文、大黃魚每兩六十文、青魚每兩四十文、鴨蛋每只四十五文、鹹蟹每兩五十文、蚶子每斤二百四十文、鮮帶魚每兩四十文、烏賊魚每兩四十文、背菜每斤八十文、鹹帶魚每兩三十文、大蒜每斤一百六十文、斑魚每兩三十文、鯧魚每兩四十文、塌棵菜每斤一百六十文、黃豆芽每斤一百六十文、鰣肉每兩四十文、沙魚每兩三十文、黃韭芽每兩四十文、白魚每兩三十文、

又昨日南市、葷蔬菜價無甚出入、魚類較貴、各價如左、

胡葱每把三十文、大黃魚每兩三十文、小黃魚每兩五十文、鯽魚每兩四十文、螺螄每斤八十文、薺菜每斤一百文、蚶子每斤二百四十文、蝸肉每兩三十文、斑魚每兩二十文、鴨蛋每只四十文、雌雞每洋二斤半、雄雞每洋二斤半、菠菜每斤八十文、鹹帶魚每兩二十文、白魚每兩十六文、河蝦每斤四角、甲魚每兩五十文、青魚每洋三斤半、猪肉每洋三斤、芹菜每把三十文、羊肉每洋四斤半、牛肉每斤二角、膠菜每斤一百四十、鴨每只一元、沙魚每兩二十文、鹹香瓜每兩四十文、大蒜每斤二百文、鹹蟹每兩六十文、黑魚每兩四十五文、油菜每斤一百文、鯧魚每兩五十文、鹹肉每洋三斤八兩、蘿蔔每斤一百文、黃豆芽每斤八十文、冬笋每斤四百八十文、鰳魚每兩四十文、黃韭芽每兩二十文、小羅漢菜每斤二百四十文、竹笋每兩五十文、鱧魚每兩二十文、梅蛤每兩五十文、

◉今日武術會之同樂會

▲有絲竹幻術京曲等游藝

南市中華武術會、今日午後三時、舉行春季同樂大會、並歡迎名譽會董、聞該會幷預備種種餘興、如音樂家周石僧君等之絲竹、三廉學社之幻術、又有著名老伶工王玉芳之京曲、屆時必有一番盛況云、

◉青年會徵求會中之荊州隊

▲昨晚聚餐…全隊已得千餘分

青年會二十三屆徵求會、分十二隊、分頭進行、異常猛烈、昨晚荊州隊第三支隊隊長諸錦良君、假座寧波同鄉會邀請該支隊隊員及總隊職員、討論進行方法、至九時許、參謀長任矜蘋君發表意見、次陳維新君演說、副隊長曾君參謀張局及各隊員、俱有表示、聞該支隊全隊總數已達一千餘分云、

◉回教選擇飲食問題之演講

▲今日下午三時•尙賢堂

霞飛路尙賢堂、今日(星期日)下午三時、開中外教務聯合會、將由該堂周藍田主席、特請回教馬樹周君演講、題爲「回教抉擇飲食宜忌之要旨」、此題純爲解釋清眞奧義、以免除世俗之誤會、幷擬臨時請各教人士講演、以謀切實聯合教理、各宗教家及各界士女均可往聽云、

◉集會表

▲陽曆本月時期	▲地點	▲召集者	▲事由
十一日上午	虹口射擊場	萬國商團中華隊	春季賽鎗
十一日正午至下午	三馬路小有天菜館	上海新聞記者聯歡會	聚餐會
十一日正午	四馬路第一春	旅滬安徽實業協進會	敘餐會
十一日	大新街	南洋大旅社	開幕禮
十一日	金隆街	工商友誼會	常會
十一日	小西門篆志坊	少年宣講團	演講會
十一日下午	小西門外利涉橋西	中華武術會	同樂會
十一日下午三時	法租界商聯會	法租界商聯會	討論會
十一日晚七時	四川路	青年會	講演會

◉今日之氣候

▲陰雨

徐家匯天文臺昨日下午四時三十分氣象預報云、天陰有雨、中國中部發生低壓、將經過此間、向東北東進行、此間海濱及黃海東海中均有旋風、但南方仍爲和緩之時令風、本埠溫度在下午三時前之二十四小時內、最高五七•〇、最低四〇•二、去年同日、最高五五•八、最低四一•七、

張箴言 (內外科) (診所)河南路一八三號美華銀行三樓 (時間)(門診)上午十至十二時 下午二至四 (出診)下午一至二時 四至八時 (電話)診所中四二七七號 住宅西二八五二號

李達莊 產科婦科專家 統治內外科花柳科 北河南路三號愛而近路轉角 電話北三七一七 體仁醫院

傅壯民 眼耳鼻喉科 內外產婦科 壯民醫院 白克路北成都路廣仁里入 夜間由愛文義路東聯珠里出 電話西二六二二

秦山森 工商醫院 英租界四馬路和樂坊三弄 (電話中央五八八二) (上午)蘇州同鄉會衛生醫院醫務

麥少祺 (內外科)(產科) 診所 北四川路祥順里第五百三十六號 住址 全上

曹子卿 (內外花柳科) 診所 珊家園人和里十一號 門診 下午一時至四時 電話 住宅中六八十〇 寶威藥行中八九二

江逢治 (肺癆花柳專科) 診所 上午十至十二時在南京路科發藥房樓上 下午一至三時在四川路一百卅四號

廖煥章 花柳肺癆 內外各科 X光電科 診所 老靶子路六七 電話北六七七二 中和醫院

楊鍾甫 (花柳科) 診所 南京路貴州路口民康里三三六號 電話中央五五八號

張紹修 (內外科) 診所地址 法租界大馬路[illegible]策東口

張汝可 (內外科) 診所 老靶子路東首十九號滬北醫院 電話北二六九九號

汪企張 (療肺淨毒) 上午九點至十二點在民國路新橋街口 電話中央五二三八 下午四點至八點在南京路勞合路口 電話中央四四九〇

汪寶箴 (內外科)(婦科)(兼產科) 診所 南京路先施公司西 廣西路四一四B字 電話中央七二八六

莊振家 診所 華法醫院 住址 卡德路六十八號 電話西二〇八七

南京路 **中德商店** 新到有大宗

眞德國製之熱水瓶特價壹萬只

每只祇售洋壹圓

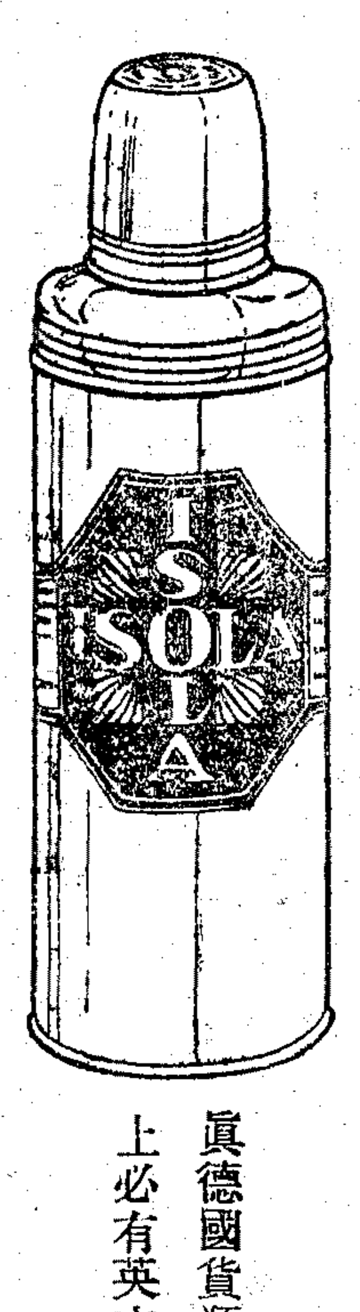

眞德國貨瓶上必有英文 Made in Gernay

此種熱水瓶•市上售價相同者固有•然欲得一質料優美之眞德國貨•則非至本店不可也

●尚有各種德國貨•名目繁多•歡迎隨意參觀●

上海南京路 **惠羅公司** 四川路轉角

本公司新運到之各種洋紗布疋均爲悉心選購之貨一切色樣皆以適合中華雇主爲宗旨各界不妨便中入內任意參觀本公司亦不强人購貨

本公司各部陳列新運到滬之貨品煇煌奪目應有盡有尙祈吾中國仕商閨媛惠然莅臨隨便參觀

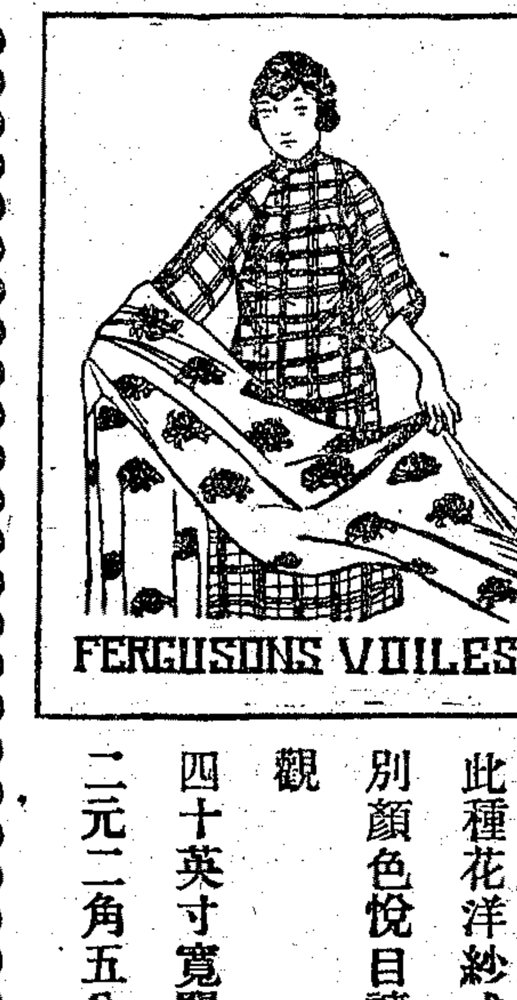

此種花洋紗式樣特別顏色悅目請來參觀 四十英寸寬闊每碼二元二角五分

特選花洋紗保不退色式樣種類甚夥 四十英寸寬闊每碼一元九角五分

花色棉紗 新式樣樣夏季最宜種類繁多各界均可選購 二十七英寸寬闊每碼六角五分

羅克受勒棉布 條紋斑點均甚美觀 三十英寸寬闊每碼一元三角五分

克雷木斯 爲極美觀之布料條紋式各色均備 四十英寸寬闊每碼一元五角

花色棉布 目下禦用最宜花色甚多 四十英寸寬闊每碼一元二角五分

白色洋紗 織工極勻 四十英寸寬闊每碼一元二角五分

各色洋紗 染色保不退變 四十英寸寬闊每碼一元九角五分

雪白細布 婦女用作襯衫最爲相宜 每塊十二碼四十英寸寬闊計洋五元五角

新色棉布 條紋花點均極美觀保不退色 二十八英寸寬闊每碼六角五分

禮諾錦緞 專爲中國雇主織造者花樣新奇 三十英寸寬闊每碼九角五分

柔軟棉布 極爲耐用各色花樣均備 四十英寸寬闊每碼二元九角五分

薄絹 最新花色 四十英寸寬闊每碼一元五角

瑞士斑點紋洋紗 天氣溫和時禦之最宜各色均備 三十二英寸寬闊每碼二元二角五分

瑞士海士縠德洋紗 白色各色均備經久耐用極爲雅淨 四十六英寸寬闊每碼一元五角

多特爾印花棉布 各色均備保不退色 四十二英寸寬闊每碼二元九角五分

此種洋紗式樣顏色美麗無匹爲遠東所不多覯布上配色雅靜秀麗尤爲特色 四十英寸寬闊每碼一元九角五分

此種多白爾棉布保不退色各種雅素顏色或條紋以及別種華美花樣均備布邊皆有「多白爾」字樣俾爲是布之保證 二十八英寸寬闊每碼九角五分

中華民國十二年三月十一日

星期增刊

星期日 第一百七十八期

本刊投稿簡章

㊀投稿本刊者、其材料、以政治、外交、軍事、經濟、工商、社會、法制、學術諸端爲範圍、敘述須縝密而有系統、調查與統計須新鮮而翔實、浮泛空洞之文、或辭涉攻訐私人、雖有纂見者、概不揭載

㊀來稿請附寄原本、如不便附寄、請將原文題目、原著者姓名、出版日期、及地點、詳細註明、

㊀來稿以自二千字至一萬字爲限、

㊀來稿須繕寫清楚、自加圈點、

㊀來稿既經揭載、當酌贈酬以現資、不願受酬者、請自行聲明、酬報等差、由本刊編輯者酌定、若投稿者欲自定數目、請於寄稿時同時聲明、

㊀投稿時須署名蓋章於題目之下、（投稿時祇署名而不蓋章者以卻酬論）揭載一月後、無人指摘其轉錄他稿者、隔月一日（陽曆）即可向本館取酬、領酬時之署名蓋章、須與投稿時相符、

㊀來稿揭載與否、原稿概不檢還、但投稿時附有開明地址黏郵花之封袋、聲明（如不揭載須將原稿退寄者）當如命奉還、

㊀來稿本刊編輯者得酌量增刪之、投稿者如不願他人增刪、可於投稿時預先聲明之、

㊀來稿經本刊揭載後、其著作權即歸本館所有、

㊀來稿請寄本館星期增刊部、

國內一週間大事紀略

通一

據本週所得消息。大局似已由混沌而漸見緊張。瞻顧京華。所謂合法內閣者。本身則團結不固。而外則攻擊猛烈。大有難以終日之勢。最高問題暗中進行甚力。恐將圖窮而見匕首矣。財政無辦法。佛郎問題猶未決。列强行將干涉之聲甚囂塵上。去破產期不遠矣。京學界態度愈見激昂。學潮一時恐難平息。國會亦仍懵懵。惟利祿是圖。幾無一足樂觀也。至察全國。津保洛聯合孫段張同盟之說喧傳一時。撲朔離迷。匪夷所思。奉洛仇釁愈深。亟亟互相戒備。殺機遂時可發。川戰方殷。上游行將不可收拾。贛局難了。閩事亦殊棘手。廣東方面善後不易。苟安難期。東有陳軍殘部。西有唐陸窺伺。亦尚未可樂觀。對內禍幾四伏。對外勢難顧及。故外蒙問題也、東路問題也、片馬問題也、祇可暫置而不問不聞矣。茲據本週間所得關於國內事件之消息。以其犖犖大者述其崖略如次。

內閣

張紹曾籌備國事協辦會稍具端倪。然各方難以諒解。閩粵督理問題愈逼愈緊。保洛蘇之意志固須尊重。而西南及奉浙兩派實力。亦不可邈視。介於三大之間。窮於應付。心長力短、力與願違。遂於八日晚提出總辭。黎氏當即竭力挽留之。謂內閣係國會通過。其主張亦不錯。予決不允云。惟聞總辭原因並不如上述之簡單。閣員意見亦甚相左。張故憤而出此也。國會方面未有切實態度表示惟傳願爲張助云。

中央財政

財劉近擬以日本到期借欵參戰森林高徐順濟滿蒙四路等。展訂新合同。即外傳一萬萬大借欵也。因各方面反對即中止進行。張紹曾亦已切實否認矣。整理國債辦法。現由財政討論委員會審查。上年十二月二十二日之四國公牒。迄未答覆。北京銀行公會五日提出意見書。警告政府。並詰問整理公債原案如何維持。無擔保內外債如何整理。九六到期本息如何應付。崇文門稅由各機關每日派人提欵如何防止各端。政府未有答復。安格聯有辭保管內債基金意。且將憤而宣告破產。請持票人舉代表向政府淸算。英美法意比日六國對吾增加二五附稅。傳將有共同條件提出。同時關於鐵路實業各該國借欵。亦擬有切實收欵辦法。僉謂中國不能自動整理。列國應圖資本確實。取監收辦法。財政爲國家之命脈。若被監收即是共管也。金佛郎案議會提出質問多起。政府咨覆已送衆院。內容極爲簡單。僅言依據來咨。將本案關係文件送交核議云云。兩院對此案大半主張否決中法協定。黎氏向國會迭次疏通。但吳張因乾沒炭敬問題。已不能指揮國人。不知如何解決。外論謂恐結果有利之中法協約反而否認。而金佛郎仍當承認也。

京學潮

北京各團體聯合會爲促進一般市民對於政治之覺悟起見。特於元宵節舉行市民提燈大會。黃昏後參加分子齊集於北大高師法專。分三路出發。東北路由北大向前門進行。出前門。甫至大柵欄。有預伏該處之警察數隊直衝入提燈隊。各持皮帶刺刀向提燈隊員毒打。受重傷者十餘人。輕傷者不計其數。南路由高師出發甫至校門。即被警察襲擊。後復整隊而出。至西河沿亦被伏警毒打。重傷計十二人。西路幸未流血。此屆提燈大會事前曾由警廳批准。臨事又無越軌舉動。當局竟令軍警橫加干涉。演此慘劇。學潮至此更生一大波矣。連日各校學生及各團體開會討論對付方法。皆極激昂。北京受傷最重之黃鵬基周梅羹閻塘已向地檢廳控告警察總監薛之行。請對於薛之殺人未遂罪提起公訴矣。范源濂對於高師校長一席聞不願就。政府指令北大教職員着組織評議會代行校長職務。教職員學生大爲不滿。謂評議會早已成立。無指令組織之必要。顯係彭允彝因各校有拒絕彭允彝署名公文之宣言。彭允彝計無所施。乃利用總統指令。希圖間接行使職權。並藉口組織評議會。一面破壞北大現狀。一面防禦蔡校長回校。故發表宣言重行聲明。㊀根據大會之議決。一致挽留蔡校長驅逐彭允彝。㊁仍一面拒絕政府命令校內之任何人來長此校。㊂校內事務仍由原有之評議會主持。尊重評議會會同總務長及教務長維持校務之議決案。京學潮去妥洽解決之期蓋尚遠也。

粵局

目前粵局外雖寧靜而實際憂未祛。省中軍隊複雜今藉以維持治安者祇滇軍。沈鴻英等暗受北方指揮乃心腹之患。陳炯明尙有數十營可戰之卒。陸榮廷之桂軍近又入南寧。滇唐有出師百色與陸聯合之說。他日有隙可乘。即可協以謀粵也。據洛訊吳佩孚已電沈鴻英孫傳芳等俟許崇智集粵合力夾攻。使孫失憑藉。孫雖高唱裁兵。實則未嘗不在戒備。不令許軍回粵。而使之駐泉汕爲根據。復令譚延闓在湘活動倒趙。以牽制閩贛。對沈鴻英則虛與委蛇。以緩和形勢。前傳孫陳復合說。近更有沈陳聯合說。此中內幕恐局外人所能知也。

閩贛

閩自薩氏登臺、林森赴粵後。表面似已解決。實則仍未了結也。許崇智留紮泉汕。臧致平僅有一旅。閩南恐終入許手。孫傳芳近忽大招輪卒。整備援閩。據謂孫氏此行雖爲援閩。其目的並不在與閩省開戰。而在牽制許崇智回粵。並以與沈鴻英軍遙相呼應。此說不無可信也。聞周蔭人部已開赴閩邊。劉冠雄抵省後設鎮撫署於馬江。現正向保定運動閩省長甚力。林去而劉來爭此席。閩又恐將從此多事矣。至孫傳芳與蔡成勳之間。近因保洛復形接近。暫時不致決裂。且保洛共同催促政府發表孫氏閩督理令。孫氏眼光自將轉向閩省矣。

川局

楊軍攻萬縣失利後。調鄂軍一團、三日合攻磨刀溪。唐式遵部亦在綏定永興與余際唐激戰。復調唐廷牧鄧錫侯兩部會攻萬縣。另令綏定唐式遵部由高梁鋪夾攻萬縣之後。六日何光烈自稱民軍總司令。通電與但脫離。陳國棟部段旅在資陽被藍世鈺擊敗。退安岳。鄧錫侯與賴心輝部在富順觀音灘相持。賴中彈傷左肩。楊森已擊退石青陽部。牽鄂軍宋旅進抵萬縣。盧師七十二團。亦由巫山進駐奉節矣。七日至八日重慶但軍內亂。戰甚烈。七日晚大火。下半城全燒。但軍均潰散。

一週間國外大事紀略

通一

魯爾問題

法比軍近推廣佔領區域並施行新稅則。佔領區域內之鐵道概由法比民事官員管轄。德境現共有法兵十一萬六千人。魯爾德境已全體解散。德政府屢次提出抗議無效。其總理古諾氏六日在國會詆法國在佔領境內之行爲。謂法人藉口細故深入來因。封鎖德國至莫可容忍之程度。世界宜防大禍之將作。法人前曾有言。魯爾佔領不爲軍事或政治性質。今察時局眞相。已與法人前言不符。法國竟用兵五師、挾其坦克戰車七十五輛飛機百架而入德境。德員千餘警士六百俱被驅逐。而效忠國家之官吏、橫遭軍事裁判定罪者、不下七十三人。法人對於被判罪之人、加以殘虐之苦楚、野蠻之待遇。查法軍佔領以來。僅獲煤七萬四千噸。材木無所獲。其所謂獲煤二百萬噸材木七萬四千方尺者。妄也。德總理末稱。德國定進行消極抵抗。至達到公允自由而誠實的諒解之目的時而後已云云。英國政府仍持旁觀態度。不加干涉。將引起法國仇視。然其工業界因英境隔絕原料缺乏。嘖有繁言云。

歐戰時代英美外交之秘密及德國之陰謀（續）

美國近世史上。也許世界近世史上。有一偉人。叫做潘琪Walter H. Page 他是美國民主黨重要分子。平生篤信共和主義。常想把他推廣到全世界去。他又是著名文學家。溯辦世界事業。The World's Work 大家知道是很有價值的月刊。他和威爾遜少年時同學。威爾遜運動總統時。很幫他忙。威爾遜也很佩服他才能。所以威爾遜既當選。就把他派充駐英大使。從一九一三年到一九一八年。前後統共五年。恰在歐戰時期。他合英國外務大臣葛雷、貝爾福、一班人。折衝樽俎。同時代嘗德奧土三國在英使館。因此又成一位有名的外交家。他長於書翰。威爾遜、羅斯福、霍胡士、愛德門、都稱讚他文辭很優美。他一生思想功業。也就散見在這裡頭。世界事業雜誌的主筆郝狄立把他輯成一書。叫做潘琪言行錄 The Life and Letters of Walter H. Page 先把他在大使任時各節。披露在世界事業雜誌上。從一九二一年八月。到一九二二年十月。每月刊一篇。現在全書已經出版。倫敦泰晤士報、旁觀報、美國外觀 The Outlook 週報都說他是二十世紀文學上鉅製。我曾在世界事業雜誌上。讀過一遍。覺得他描寫實事。很多趣味。也和國際形勢。很關重要。就把他大概記下。他所敘述的。大多關於英美德三國歐戰時的外交。都是世人所不很知道的。所以題了這一個新鮮的題目。好引起讀者注意。

我讀罷這書。很佩服潘琪有一主要思想。他以爲世界所以不和平。只爲退化民族不能自治。因此啓了列强覬覦之心。列强分配不勻。就有爭執。終歸一戰。所以要維持世界和平。應先設法教列强共同幫助退化民族。改進他們生活。整頓他們政治。像美國在古巴Cuba 斐律賓 Philippine的辦法。就是一例。不過近世進化民族。並格羅撒克遜算最强。因此他又主張英美兩國應先携手。好使旁的强國。不敢不贊成。如果能做到這一步。共和主義便可推行全世界。也爲這個緣故。他當歐戰一開始。便堅決表示反對德國。他代表的美國。雖守中立。他却依舊在實際上袒護英國。常和華盛頓政府發生意見上的衝突。但是爲了他熱烈的運動。到底使美國加入了協約國才罷。

歐戰時代。英美間外交上最棘手的。要算封鎖問題。我們在潘琪書翰裏。便可見到他的經過情形。原來英國抗德。他們想一重要計畫。便是斷德海外交通。絕他糧食和原料的供給。使他受餓國的逼迫。到底不得不自降服。所以一起頭。就采封鎖政策。不過德的境界。沿北海 North Sea 方面。岸綫極短。不足重輕。沿波羅的海 Baltic 方面。岸綫比較稍長。可也是紆迴曲折。狠不易扼守。那西北方面就和丹麥荷蘭接壤。那兩國一嚮好比德的附庸。從這形勢看來。英國要封鎖德國。狠難發生效力。因爲丹麥荷蘭是中立國。不便也把他們封鎖。既不能封鎖。德人依舊能從那兩國。間接輸入種種原料和糧食。因此一方面還要取締那名義上運入丹麥荷蘭。實際上運入德境的幾種重要物品。這本不是英國所獨創。也有一個先例。

在美國南北戰爭時候。英國和白哈麥 Batamar 墨西哥交易。私下把軍械由那兩地輸入美國南方。林肯 A. Lincoln 大總統毅然決然。派海軍把他們一律扣留沒收。從此擴成國際法上一種先例。譬甲中立國。運一批軍火。到乙中立國。原是不生問題。要是再從乙中立國。運到一個敵境。那麼。做那敵國對手方的。就有把他沒收的權力。當時英商狠反對。英政府却承認他合著情理。這在歐戰時。正可得他酬報。不過丹麥荷蘭所和交易的。是當日交戰國外的惟一强國即美國。美國所輸出的。正是棉花、棉皮、和銅。都是軍械製造上重要原料。足以維持德國的戰鬭力。英國處這地位。又是兩難。一方他狠想結歡美國。使他傾向自己。要是取締他貿易。不免傷美人感情。一方如果讓他和丹麥荷蘭往來。眼見得德國就不易攻服。還有兩層。使英國當局十分恐怖的。一層是英國的軍需。那時差不多全靠美國供給。如今破了臉。也許美國竟不肯再供給。英國的戰局。就不易支持。一層如果美國竟派軍艦護送。那麼。英國再致海軍去扣留。勢必衝突而陷入交戰狀態。所以又不得不委曲求全。變通慣例。並不把他們沒收。却依市價購入那貨。而仍把船隻權還。無奈美人還是不服。德僑在美國狠有勢力。愛爾蘭民族在美國。也常鼓吹排英。雙方連絡了慫恿美國當局。提出抗議。

一九〇七年。海牙會議議決。交戰國得取締某種材料。運入敵境。第二年各國又在倫敦。議決這種材料的種類。即就叫做倫敦宣言。這宣言狠不妥當。他規定可以取締的東西。也沒有確切。譬如棉花橡皮和銅都不包括在內。便是飛艇也除外。所以當時只有美國批准。英國更因他足以減殺他們海軍的勢力。根本上加以反對。這是美國見英國要扣留他運入丹麥。荷蘭的橡花、橡皮和銅。便依據倫敦宣言。表示否認。一面通牒各國。要求追認倫敦宣言。德國本也不贊成。如今看見他最需要的棉花棉皮和銅。不在取締範圍內。便欣然承諾。獨是英國和他協約各國。爲利害切身關係。始終拒絕。兩方堅持許久。邦交大壞。美國採用種種法律。和英爭辯。潘琪叫他做律師式的外交。完全不明國際形勢。他這時狠爲難。既不能背本國政府訓令。不和英國干涉。却又不願爲這種不合情理的交涉。壞了他所極想養成的對英交誼。他爲這件事。終常夜不寐。籌思調解。最後他把私誼說服葛雷。請他姑且採納倫敦宣言。一面再自宣布一個假定違禁品名單。把棉花、橡皮、和銅。包括在內。美國撤銷要求。也不自正式反對那名單。這件交涉。就此告一結束。然而還沒有結束。並且那結果竟犧牲了葛雷。因爲他對於英國封鎖德國。處處廻護美國。狠不滿輿情。在海軍方面。格外憤激。認他做奸細。到底把他擠出了外務部。才甘心。其實他的所以廻護美國。正爲要取得美好感。正爲以後運動美國加入協約國張本。幸而葛雷去後。貝爾福接著做外務大臣。他也是主張聯美的。所以沒有把大局弄糟。

怎地見得那封鎖問題還沒有了。一九一九年。英國爲嚴格的斷絕德國外界交通起見。調查全美國含有德國關係而和德營業的公司一千家以上。列成一表。叫做黑單。命令英國船隻。凡是這幾家公司的貨。一概不許承裝。又命令英屬各埠。凡是中立國船隻。裝著這幾家公司的貨的。一概不許供給他國煤。美人得這消息。又是大憤。立刻運動國會。通過一個報復案。請大總統通令全國。凡遇英國船隻入口。一概不許給他們卸貨。這形勢豈不又是大僵麼。幸而威爾遜還識大勢。不就執行。後來美國加入協約國。也就不生問題。這都是潘琪斡旋之力。他爲這次交涉。幾和威爾遜破臉。有一次竟提出辭職。讀他書翰。現見當時形勢的急迫。

潘琪在他駐英大使任內。有一件事。辦得很聰明。歐戰起後。美國國會便通過一案。允許交戰國船隻。將改在美國商部註冊。這個案子。是不是違反中立的原則。姑且不論。那最要的一點。却在交戰國家利用中立國國旗。依舊營他本國的貿易。在英國格外著急。正怕德奧船隻一旦都註表冊。仍做他們美德間的貿易。勢必和英國的勝利。有大大的障礙。到得一五一五年春。果然有一條德國商船。叫做談希孩 Dacia的。嚮泊在梯克瑟司 Teax前的阿漱 Arthur忽地售給米杞更 Michigan前的麥管鐵 Marquette人勃主敦。E. N. Briuut ng這條船。本是專航美國漢堡 Hamburg（德國大埠）間的。勃立敦的先世。同是德族。他在這時。也竟明白宣布。他買了這條船。便想販運棉花到德國。英人得了這消息。不由得不大怒。立刻致駐美大使施發令拉孩司 Sping Rice爵士警告華盛頓政府。如果談希孩運棉花到德國。英國必須把他捕獲。原來勃立敦這種舉動。分明有德政府在背後牽綫。分明含有兩項目的。第一要使這計劃實行後。英國竟沒有話說。以後儘可把德國船隻。陸續致美國去航運。照常營業。第二要使英國不答應。那麼。這明明是中立國船隻。美國也不放他干涉。必引起雙方嚴重交涉。這時英美外交當局。都很恐慌。在英既有不得不捕之勢。不過捕了以後。大傷美人感情。是不可免的結果。在美爲保全體面關繫。也斷不能聽英逮捕。不過不聽。必致衝突。一天。潘琪去見葛雷。忽他問道。你也聽見英國的艦隊麼。葛雷不懂得他意思。含糊答稱聽見。遮莫他們大張揚麼。葛雷忙忙的看了潘琪。却聽潘琪又道。你也聽見法國的艦隊麼。我信法國自然也有一艦隊。葛雷認做不錯。那麼。你不想教他也有稍稍張揚的機會麼。這時。葛雷忍不住反詰道。你說的。究竟是怎麼一回事。潘琪道。如今有一條談希孩。怎不教法國艦去扣留了他。好教他們也有張揚的機會。葛雷才忽地大悟。連稱狠好。於是談希孩駛入了英吉利海峽。就給法國軍艦所扣住。把他沒收充公。美人竟一言不發。要知道法國當美國獨立時候。狠幫美人的忙。那盎夫鐵 Lafayette和羅杞白 Rochambeau兩將軍的功業。到如今還在美人記憶中。所以他們遇交涉。對於法人。最能優客。潘琪狠明白這種心理。因此出這奇計。解了雙方的圍。

從潘琪書翰裏邊。還可知道德皇窮兵黷武的罪惡。在歐戰以前。美國政府看見歐洲列强猜忌越發深。戰機越發接近。特派霍胡士大佐。游歷英法德三國。提倡强兵。獨有威廉 William II. 不肯坦然承認。歐戰後期。霍胡士大佐奉威爾遜秘密使命。到歐調停。威廉又不肯表示誠意。潘琪還引過一位英國女子嫁給國人的。給他在英爲友的一封信。信中大談德國的雄心。想先攻破法國。再渡海吞併英國。等英國得手。再横越大西洋。統制美國。都可想見德國軍閥的隱衷。但在未開戰前。他們始終不把他表示在外面。並且特地派栗那克 Lichnewsky親王。充駐英大使。親王抵英後。竭力和英周旋。要達到他平日英德修好的目的。英人也深喜親王。因喜親王。也就和德人要好。外邊雖有德皇備戰。意在英國的流言。英人却不信他竟會和英開戰。其實這是德皇的秘密。無非要利用栗那克親王。博得英人好感。好教他對德沒有戰備。他也不和親王說明。聽他幹去。原來這位栗那克親王。以前一獨隱居波蘭。平生最崇拜英國。大家知道德皇和英不合。所以一朝拜命。都有些不懂。到得戰事發生。才知道德皇的惡意。獨有潘琪以前也曾到過柏林。始終明白德人的野心。沒有給他們蒙蔽。我們也可在他書翰中見到。

德國外交手段的陰險。還不止這樣。他們做一件事。總有幾個目的。並且還有一個習慣。要辦一個交涉。往往設法致人家去發起。潘琪書翰中。有不少事實。可以證明。如今隨便揀一件說。德國從曼痕 Maine一仗。受了大創。就覺悟武力征服天下的不可能。因此狠想求和。不過有一層困難。德國人民。久受德皇統一世界的野心的陶冶。驕悍異常。如今自己說先停戰。不免要引起國民暴動。也許竟把皇室推倒。於是想利用威爾遜的和平主義。把間接方法。致他出面調停。主意既定。就派盎司度夫Bensdcrf 伯爵。做駐美大使。一面另外弄兩個人做牽線。一位叫施派亞。James Hupire 生長德國。其時正做德國某銀行美國支行行長。本是袒德派。又一位叫施脫勞。Oscan S. Straus 他的先世。也是德產。却素反對德國。那麼。德國爲甚還要利用他哩。正有幾層緣故。說來可以見得他手段的巧妙。原來施脫勞素來主張和平。曾經做過一任海牙永久法庭法官。也曾做過一任駐土耳其大使。他做駐土耳其大使時。盎司度夫正充德國大使館隨員。兩人本是熟友。致盎司度夫去和他談和平。比較易容入彀。這是一層。施脫勞在土耳其時代。其時英國駐美大使施滾令拉孩司爵士。法國駐美大使裘似蘭。Jusland恰好也都做駐土耳其大使。彼此狠要好。致施脫勞居中調停。比較得力。這又是一層。德國想嬲和時。施脫勞正在英國。英當局狠籠絡他。要他回國後。鼓吹美人連英。英國和俄法。早已締結倫敦條約。狠不願憑空說和平。如今使施脫勞出而調停。也許能得英人承諾。這又是一層。因爲施脫勞和施派亞是好友。所以又從此引出一個施派亞。以便彼此聯絡。於是在施脫勞自英歸美途中。便接到施派亞電報。說盎司度夫伯爵在他家裏。想約兩三熟人。和他接風。特地請施脫勞做陪客。施脫勞一口答應。却立意不談戰事。到了那天。德國的敗耗。已喧傳美國。席間所講。就只是這件事。盎司度夫淡淡的說道。德國本不想戰。協約國迫他不得不戰。皇帝和政府主張和平。施脫勞嚮引促進和平。當自己責任。聽了這幾句話。不由得不問。如今還主張和平麼。見盎司度夫回了他一個是。又接着問。也許能容美國提出仲裁麼。盎司度夫依舊說是。却又聲明。他已有五天。沒接到柏林信息。不知如今怎樣。不過他個人想。皇帝必定歡喜威爾遜大總統的調停。施脫勞便看了看表。說今夜還趕得及趁車到華盛頓。預備向政府報告。這正遂了盎司度夫心願。到了明天早上。他就找到國務卿白拉痕 Bryan 把昨夜的事。說了一遍。白拉痕也是和平派。狠歡喜。更電招盎司度夫來京。探聽虛實。盎司度夫也把那天夜裡所說。複述一番。不過又聲明。他並沒有致施脫勞來報告。這完全是施脫勞一人的主張。白拉痕便派施脫勞先和英法大使接洽。却不料他們倆已料定這是德國詭計。如和議果成。軍閥依舊可保權位。再等二次作戰機會。不成也可把延長戰事的責任。卸在協約國身上。盎司度夫和施脫勞的集會。也是預設的圈套。照德國的制度。駐外大使要不是受政府訓令。決不敢這樣說話。所以便婉婉拒絕。以上所記。都是散見在潘琪和威爾遜霍胡士的通訊裡。我看潘琪做外交官。有一特點。他並不一味代表本國。幫自己的忙。他還要顧全大局。維持正義。所以他對於華盛頓政府錯誤的政策。常常要給他矯正。他並不是縱橫捭闔。惟利是圖之輩。所以我讀罷他的書。又想上他一個尊號。叫做模範外交家。

奧國之窘狀

維也納Alice Schalck著　同生譯

世界各國之最失望。而令人欲狂者。莫今之奧國若矣。彼亟欲維持其獨立。而引爲大患者亦爲獨立。是乃至不可解者也。其四周情勢。既無一事一物得獨立之近似。又不獲以自定之日爾曼奧國爲國號。而隷協約國之新興各邦。皆建都立國於四境之外。儼然以戰勝國自居。奧國祇得侷處奧匈聯邦舊域之一方。狹陋已甚。獨蒙先啓戰釁之罪。而爲城下之盟。余嘗以爲吾之舊敵。必係茫然無知者。或爲强有力之宣傳所蒙蔽。而不復搜訪實在情勢。不然決不致顛倒是非。如是之甚。在六千萬對協約國作戰之奧匈人民中。獨以少數之六百萬爲唯一讐敵也。於是在聖守孟條約中。上自道德之責備。材料之賠償。下至三十六兆克郎之貨幣。莫不唯奧國是問。奧壤新興各邦。未負絲毫責任。蓋以爲彼等五十四兆新邦之民絕對無預於前次戰爭。且因戰前曾爲其餘六兆所壓制。而公然自言有趁勢報復之權矣。又言彼等所處。皆爲奧匈之唯一農工發達之區。理應獨蒙優遇云云。是何言也。世人又安可不一考此五十四兆人民之果否出類絕倫。而其被虐之程度。果否有如所言著之甚乎。

至其窘况。則備列於次。十二國之並肩共居奧土耆千年矣。當爲歐西文明之屏藩。在中世紀時。匈人元兵土耳其諸大國相繼西侵。勢欲併吞全歐。滅絕教化。惟奧國能拒之。而爲不可破之壁壘。維也納亦因之而屢次受圍。一時四方弱隣。羣至境內。乞其保護。雖阿得利亞海之修阻。亦有至者。且不久而此西方文化保障人。一變而爲傳佈西方文化於東方之渡筏。故史有奧大利亞實爲不可一日或缺之國。若無是。則必須建立之云云。非虛語也。

由是十二族聯合而爲奧大利亞。建立安居樂業之國。即常有爲環境所壓迫而易致滅亡之各小族。亦獲漸次發展之機。况其他乎。小鶴之奪取老鶴之巢也。必棄老鶴如遺。若不足憐惜。或妄言其父母虐遇之狀。以冀掩飾其過。而不意欲蓋彌彰也。此例頗可表明奧國異族居民之嗜戰。實較德語奧人爲甚。至若德語奧人。因無所求而爲之也彼欲摧殘奧國者。非一戰不得瓦解之而償素願。凡嘗遊奧國及維也納者。莫不深曉奧民之酷愛和平音樂文藝。較他國爲尤甚。而獨怪大戰之發端於斯土也。奧人即歷數句鐘之革命。亦不少變其和平快樂之態。然奧國革命。從來未有延長至數時之久者。諺云。若革命時。有音樂隊在旁奏多腦河靑之麗曲。則革命黨雖糾糾武夫。亦爲之感激投戈

而去矣。大戰之爆發。基於飛蝶南大公之被刺。而飛蝶南之被刺。則因其欲改奧匈聯邦爲奧匈南斯拉夫三角聯邦。以謀迎合其南方人民之心理之所致也。今南斯拉夫雖與塞爾維亞同隸於巨哥斯拉夫統治之下。然在當時頗深恨塞爾維亞人。而欲獨與奧匈共組一較爲自由之政府而爲聯邦之一。故南斯拉夫人從戰四年。勇武不屈。而恨意大利尤甚。蓋懼爲所併也。今則果有土地若干。折入意國版圖矣。塞爾維亞人。則謀阻碍其計劃之成功。而飛蝶南方欲强固奧國。其被刺勢所必至。然彼所日夕引領以望之奧國消亡之實現。實係其鄰國之所求之不得者。而非爲一己之利益。大戰未畢。關於被壓迫民族之言論紀述。盈千累萬。然自威爾遜宣佈民族自决主義。而此論遂寢者。非有他故。蓋是時談此。頗不方便。諸已得自由之國家方絞腦凝神。以謀外而與同族人民歸併。內而掠奪德語奧人所居之地。一若寸土尺地。皆有無窮之寶藏在焉。然考其實則與土之所存者。既無栽植蘋果蕃薯之田。又無煤田糖廠鐵路交點可得。雖其居民。十九爲德語人。有數地則全係土著。而外人之服役於鐵路。及在各處工作者。反甚衆多。其原因乃與人得有任意願爲。新邦之人。或仍爲舊國民之自由選擇權。故與民因之即已不曾加入協約國矣。可憾者頗有因條約規定割讓其在邊境之財產。而甘心棄舊入新。一變而爲戰勝國人者矣。又有甚者。戰時軍官。其父母本係散處各地。而不在今新邦境內生者。亦得隨意改入新國爲民。而保持其固有之財產。戰事結束。戰敗軍官。紛紛驟變爲勝國人民。可憐亦可笑也。或有因與國取消種種職銜。改入波蘭或羅馬尼亞籍。以圖保存之者。有一家之人因各人自身利害之不同。斷爲數國之民者。有別地商人。變爲捷克人。而其名尚未改正者。又有捷克人經商於維也納。祗因店業所在。不願舍去。遂不顧其名義民族之不雅。而甘改爲奧民者。由此知奧匈全境。原係血脈連絡合成一體。非可任意宰割。最難解決者。有數千大賈。設總店於維也納。分店遍佈各省。欲求一適當國籍而不可得。捷克政府近令凡店主廠主之不住捷克境內者。一律沒收。此令即法國商人之設肆於各埠者。亦蒙影響。而其目的則專注於維也納。倖將其剩餘之工商業可以奪則奪。不可奪則一網打盡。迫大廠盡而奧國無能爲矣。除此廠主難題之外。尚有無數可痛之事。即如奧人設一糖廠於別國某地。則其四周甜菜田。定爲該國國家托辣斯所收買。更以巨薪予其經理。作爲脫離外商工廠之酬報。而廠之主人。亦不能携取五基羅以外之糖出境。作爲點心之用。其苛刻一至於是。最爲危險者。奧國無一煤礦是也。每與鄰國有所談判。一有不滿。動以不濟煤斤相挾制。但預料爲時不久。奧國者患乏煤。他國亦必深受影響。蓋奧與匈境內各地。不曾久成一體。有連鎖之勢。一部稍有痛苦。全體即爲之不安。前有奧國製造曹達之廠。因捷克斯拉夫不允濟煤而停工。首蒙其害者乃捷克之全部製造玻璃業。蓋玻璃因無曹達。不能製造。而十萬工人皆爲之恐慌萬狀矣。

捷克斯拉夫在其境內發行新鈔票。當時統一之幣制。悉遭破壞。然其本國商業所受之影響。較之奧國。實無軒輊。若全體通力合作連絡歸併。則全體人民。獲益甚巨。而淺陋之徒。專事破壞。全體之幸福。悉爲摧殘矣。

又各新國皆禁貨物之進出。一統之運輸制度。因之消滅。捷克斯拉夫更規定凡欲購煤出境。必須自將火車開抵煤礦。否則不代轉運。迨火車抵礦。或立被奪去。或竟不開還。或以機件零落。不堪復用者。易其新者。於是各國更無復肯令其火車再出國界一步矣。

凡締結條約。捷克斯拉夫祗允承認期短而限制甚嚴者。非待奧國經濟生活。脫離其鄰國羈絆之後。决不肯信任奧國。或投資於開發實業。但處境不佳。加以無數問題。互相糾纏。孤獨進行。萬難有效。如維也納之患在乏煤。不得製造充分貨物。人民生計。愈加困苦。加以運轉機關之缺乏。妨礙燃料之流通。煤不得流通。則物品之製造。機車之修理。愈難進行順利。又如因農產之不足。遂由政府管理。然食品之供給。抑因政府之管理而愈減。又如國庫空虛。入不敷出。決無將幣值抬高之能力。一方面不得不添印鈔票。藉以彌補收入之不足。一方面則因之而幣值愈落。各項支出激增。尤以購買食品於國外爲甚。所謂收支適合。愈趨愈遠矣。

今所分出之十二新國。不復肯如昔日之並肩共列於一朝。如再謀聯爲一國。必使各國悉得償其素願。而爲其領袖而後可。故終不復能成矣。又多方藉口。以謀奪取德語奧人之舊土。如捷克斯拉夫則藉口於歷史相傳之權利。意大利則藉口於軍事上之必要。巨哥斯拉夫則以經濟上不可少爲理由。波蘭則諉爲生存之要件。惟從無一人念及奧國自身之歷史上之權利。軍防之必要。經濟之一統。生存之必需諸問題者。

奧大利亞通國人口祗四兆有餘。而負担兩兆人之都城。加以生活必需品如煤糖布玻璃糧食等等。皆一無所有。除漸次坐以斃外。更無挽救之方。而其鄰國不特不加援助。且彈冠稱慶。幸其禍患之方興未艾也。

然鄰國之稱慶。實未到時機。蓋奧國雖已漸瀕死地。然尚不至必死。世之知其詳者。莫不歎天公之好奇。而不肯絕人之路也。即如維也納一地。適當東西歐交通之中心。商賈貨物。來往甚盛。尚可支持。而奪其交通樞紐。而移之別處之計謀已歸諸泡影。其銀行事業。亦無能取而代之者。環球周遊團及各處好遊之士。亦萃趨奧國。而與之競爭之邦。不能得其一顧。由巴黎經濟拉爾而達巴爾幹半島之快車欲不過維也納。使之衰落。然竟以客貨寥寥。旋即停開。

捷克斯拉夫頗欲將所產之糖。運赴法國所產之煤。售諸意大利。而不以資奧。然政治上之利害。終不敵經濟勢力之强。遊歷家既紛紛舍濟拉爾而趨維也納。而糖也煤也。亦因奧國銷售極旺。麕集該地。而運赴法意者反少。政府不能禁也。是故奧與捷克。互相爲生。捷克必有因奧無購買其物產之能力。而起而援助之之一日也。

石綿之種類及採取法

徵塵

石綿製造品。爲近世新工業之一種。用途日廣。式樣日夥。製品亦日就精良。歐美各國。設有專門製造廠者。大戰以前。已經不少。戰後需要愈多。工廠之設立。製造之故。各求就進。吾華爲產石綿之一國。惟交通不便。產額不詳。專門家亦寥若晨星。倘能集資採鑛採取。效法歐美。改良製造。未嘗不可以在世界石綿市場占一位置。即或只採生貨。亦免有貨棄於地之譏。蓋採取之法。殊不綦難。資本不充。不能與加拿大競爭。即效法俄羅斯可也。玆爲提倡企業計。將石綿之原質及其特性。著之於篇。幷將世界產石綿國之重要採取法。簡單說明。以資借鏡。或亦可爲實業家參考之用也。

石綿英名。Asbestos德名。Asbest 原字係希臘文之。Asbestos譯意爲「不能燃的」蓋其特性如此。遂因以得名也。我國有名之爲不灰木者。亦係此意。其所以在近世工藝品上有特殊之功能者。亦由於此。此別項材料所不及也。特別性質。可分之爲三種。

㊀抵抗火力。　尋常石綿。抵抗火力可至攝氏寒暑表五百度。角閃石石綿。可至一千二百度。

㊁可抵抗酸化作用。

㊂可作絕緣體用。

此項材料。既有上述之特長。在工業製品中。可佔重要之位置。遂無疑義。故世界工業國。用以作製造品者。日見增多。已經通行者。如石綿紙。石綿厚紙。石綿水密或氣密板。石綿洋灰板。石綿樹膠製品等等。成績均甚優美。銷路亦日趨繁盛。近亦有取其纖維作機械紡績用者。雖各地所產。優劣長短。各有不同。然能分別用之。皆有用之材料也。

世界產額。日漸增加。現在已著名之出產地。與中國。加拿大。南亞美利加。亞非利加。印度。俄羅斯。德意志。意大利。波門等處。只意大利及波門所產。全係粉末。用途不如是之廣。其餘均良好之材料也。

自鑛物學上分別之。有蛇紋石石綿。Serpentin-Asbest 及角閃石石綿。Hornblende-Asbest 兩種。蛇紋石石綿。纖維頗長。角閃石石綿。則係粉末狀。製造石綿紙廠所最適用者。爲蛇紋石石綿。其所含之原質。可分析之。爲鎂。(Mg)矽。(Si)輕鐵。(Al)及酸化鐵等。並含水分。其比重爲二至三。硬度爲五至六。

石綿究竟如何發生。現今尚未聞有一定之考據。所可知者。只爲與透角閃石 Tremolith, Grammatite及角華瑛Strahlstein, Activolite 關係甚深耳。至於蛇紋石綿。則含有數量較多之苦土。而不含石灰質。表面作絲色。抵抗力甚大。所含銀色毛線狀。製造物品時。無論如何。不能消滅之。

由蛇紋石中採取而得之石綿。其在土中多如巢狀。或如脈狀。顏色因所含酸化鐵量多寡而異。有紅者。有黃者。有藍者。有白者。種類至不一律。白色及黃色者。爲現今製造石綿硬紙之重要原料。出產地爲加拿大。俄羅斯。及德意志。紅色者則產於印度。藍色者產於南亞非利加。且出產最多之處爲加不蘭。故藍色石綿。又名加不蘭石綿。

產額之豐盛。質地之優良。以加拿大爲首屈一指。故加拿大石綿。實占重要位置。其所取者。係堅硬之蛇紋石類。礦石之間。多有石綿脈圍繞之。各礦地點。大都相距甚近。採取一如尋常地上之工。開採之時。均係先將石塊用藥炸開。藉以取出含有石綿之纖維或脈絡之石料。採得之後。用鐵錘將石塊逐一打碎。取出石綿。敲去雜質。幷依紋類全行排列之。不含石綿之碎石。全任其棄置坑內。所有可用之料。用木盒裝置之。由索運鐵路將木盒吊高。自坑中提至山崖。然後依次送至所需纖維磨上。此項纖維磨。係特別製就。先送含石綿之碎石於碾小機內。用機械磨成沙狀。則石綿已完全與石質分離。裝置有旋轉之風扇。四面吹之。使所含沙質。盡行飛去。再用篩篩淨之。而採製之能事畢矣。機械之設備及應用。在加拿大方面。甚爲完美。且各處礦廠。用此法者甚多。因彼處工人索價至昂。而良工又不易隨時召集也。至於轉送石料等工。亦各礦均備有鐵路。以資應用。其迅速非別處所能及也。

俄羅斯採取石綿之法。與加拿大完全不同。歐戰以前。彼處之生活程度。較爲低下。故工價異常低廉。作工者又大都易於僱用。機械設備。尙不如人工之廉。含此用彼。勢所必至。戰後情形。與前稍異。於是石綿價值。亦由此而加昂。俄國鑛地。多係臺階狀。面積甚大。可使多數工人。排列於每級之上。而採取之。

俄羅斯石綿礦石。與加拿大所產者。亦不相同。其質地較軟。而又較脆。採取之時。用鐵錘將石質敲碎。甚易爲力。敲碎鑛石之後。可以用手將石綿線逐一取出。其纖維寬闊者。即直接置於磨上。至於窄小之纖維。其中尙含有百分之七十石質者。則先用篩篩過。採揀之法。略備於此。蓋大部分用人力做成者也。

採得之石綿。質料不能一致。故等次亦由此而分。今分述之如下。

加拿大所產者。大約可分爲二種。

㊀用鐵錘敲出。可作爲紡織料用者。分第一等及第二等。

㊁用機械採成者。則分爲長紡織線。中等製厚紙線。石線洋灰板製造用線。短石綿線數種。此類出產至多。用途亦廣。

俄羅斯所產者分爲四種。第一第二第三種。名曰長紡績線。第四種則名曰短線。其銷路及質地。皆不及加拿大所產者遠甚。

美麗之加不蘭藍色石綿。其纖維甚長。可以作爲紡織之用。抵抗力雖甚大。而抗火性則較爲微弱。且非洲交通不便。由內地運至海岸。頗覺困難。運費昂而成本重。銷路因之而不暢。其實非洲資料之不佳也。

德意志在歐戰以前。所出石綿製造品。均用外來之原料製成。惟近年已經採出在其本國有石綿鑛可以採用。其質料較之別處出產者。不相上下。所異者。乃非自鑛石中採出。而自土中取出。採出後。用篩磨等。亦不甚繁難。各種工業上所用之物品。皆可用以製之。其種類等次。亦如俄羅斯分爲四等。其第一第二兩種。可作機械紡績之用。可以製石綿紙。亦可以製石綿厚紙。第三第四兩種。則作爲塡塞料或隔絕物等而已。

芬蘭近亦採出有可採石綿之鑛。其所出鑛石。有大小二種。惟只以鐵石運出。購得礦石後。尙須自行僱工。碾磨揀取。然後能用也。

匈牙利地羅利州。從前已發見含有石綿質之土。近則已設法採取石綿。其質料可作爲製造石綿厚紙之用。亦有優美之長纖維。不過稍爲脆弱。難適用於機械紡織。然據專家報告。謂將來開採至較深之地層時。亦可得作紡織用之原料。該處產地。甚爲廣闊。可惜採取者。至今尙不甚多。又所有鑛地。大都在一千公尺以上之山中。故採取者均在夏間。因地勢太高。冬日天氣嚴寒。不易作工也。

各國石綿質料及其採取之情形。略備於此。吾華如何取捨。然後可與之競爭乎。望實業家急起爭之。

子女問題

[illegible]之○成人後得優美的職業則○首須注意[illegible]以免對于○衣○食○之需要○有關此失敗之禍○[illegible]此丹不特功能停止受孕○且治白帶及預防傳染花柳[illegible]國所公認○無待贅述○特彰射仿冒者多○貴客切須認明牌號○經向本公司[illegible]每打十元每盒五元試用每管一元上海界路即北火車站對面一百七十五號[illegible]

葉金才內弟鑒

舊臘派汝河南收賬昨接客信言汝已於念八晚動身乃至今未到定被匪徒誘往上海居住令人掛念務望見報速信告慰若收集客款用散若干不妨聲明吾必從中幫忙開銷不用驚慌惟大數即請滙漢交賬開明花戶俾可與客結賬了事幸勿執迷爲盼　沈寶笙啓

章一山太史繼續鬻書助賑

去冬太史憫冬振孔亟鬻書助振月餘以來各省函索書籍者不絕振會更切需財特合同諸大史展期一月旣救災黎更荅雅意[illegible]十元[illegible]以外另議聯對三尺四元四尺五元五尺六元六尺[illegible]元屏幅四[illegible]

客帮注意

敝廠出品之天鵝牌五彩線球將屆十載線之勻淨色之鮮豔凡已用過者無不稱美不止照去年上春之價計白碼每羅銀三兩八錢九十碼每羅銀三兩四錢六十碼每羅銀二兩四錢倘蒙也若電話垂詢或敝廠派人趨前亦可並備有樣本函索請附郵票一角　上海協大工廠謹啓

烏黑籍同胞

報載○見烟自厭○廣告登○上海英租界勞合路回春藥局○醫士樓品芳○秘製戒烟丸○及消瘾藥水○無論女癮之深淺○均能○保險戒除○不勝欣幸○即交郵局購到○全料藥品○照年數身體○癮之深淺配合○照章服○果有見效○再服藥水數天○即將從此斷癮○余親受此惠○不但爲先生[illegible]

立愈小腸疝氣限三日永遠斷根

[illegible]上海京都天寶齋[illegible]

萬國九洲第一靈驗

聖龍耳藥

耳聾耳鳴耳痛耳癢耳爛等症本齋家傳良方[illegible]

治文武癆瘵、痞塊、血症、吐血、神經衰弱[illegible]

如仙神品　寶馬

天寶齋補腎衍慶丸　京都

此丸補腎益精健精壯陽並治諸虛百損五勞七傷夢遺滑精腰酸背痛四肢無力服之立愈純用吉林老山人參關東鹿茸海狗腎各種滋補貴品上藥君臣佐使相配製成藥性和平不燥不熱而且冬不畏冷夏不畏熱四時可服專治男子勞傷過度體弱陽萎服之能轉弱爲强功效神速常服補命門益丹田開胃健脾壯筋活絡培元固本卻病延年[illegible]

閣下子女之目力健全乎？
先解除他們現有之阻碍……
即是保護他們將來之利益……
須有有價值之眼鏡
中國精益眼鏡公司
南京路三五二號電話中央三八九五
各省大埠均有支店

駐滬香港 廣慶公司 新式織襪電機 批發

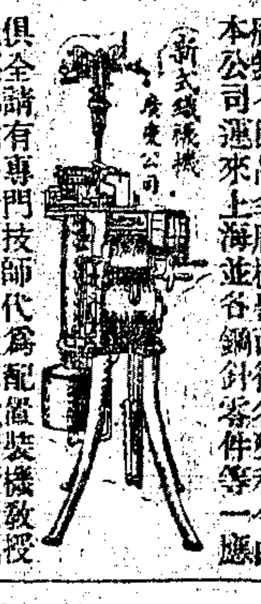

織造家之成敗固維機器是賴機器良好品必精營業於是夫發達機器不良未有成之於績徒使資本虛靡良可嘆惜故出廠造新式機器寶係無比是以歐美各國廠製樂購用此種機環球無匹是以歐美各國廠製動快提質地堅固不易損壞且每點鐘可出機一打如中國廣東及香港各著名機無不一因品牟廠機器而得名獲利一今本廠公司運來上海並各鋼針零件等應由[illegible]

鏡面散　生髮膠

婦女閉經丸活人無算
乾血癆傷第一靈藥

天寶齋　上海　京都

百代公司又出新片了

高慶奎　白牡丹　普陀山　馬連良　[illegible]

介紹黃恒潔女西醫

介紹人

精美保證書函索即奉

烏鷄白鳳丸惟我最精良

真正德國老牌
華吞電燈泡
最省電
最耐用
上海江西路廿四號
西門子電機廠

北京春壽門保專治花柳堂

贈送曼陀時裝美女月份牌

烏鷄白鳳丸　衛生丸　橘紅牛夏露　如意油　玉樹神油　藥茶

種德園老藥局啓

電器化學栽培之新發明及其概要

黃紹緒

電氣能激刺植物之生長。在二三百年前。即有人知之。而試驗及利用之者。亦在百餘年前。至於電氣化學栽培。則最近十年來之發明也。按電氣化學栽培與電氣栽培爲不同之二法。茲舉其大別如下。

一、電氣栽培。在種子未發芽不通電氣於種子。

電氣化學栽培。乃通電於未芽之種子。

二、電氣栽培。不施化學作用。單通電氣於植物。

電氣化學栽培。乃先將種子浸於一種鹽溶液。然後通之以電。使鹽之伊洪Ions驅入種子內。此種作用。不單爲電氣的。乃電氣化學的。蓋電氣之爲用。在得化學的結果也。

三、電氣栽培。在幼芽出土後。乃能通電。此後余生長期中亦須繼續行之。然必須擇晴朗天日。若陰雨夜間。均不能行。

電氣化學栽培。通電作用。只施於種子未發芽前。約數小時之久。此後即不通電。

四、電氣栽培。須樹高架鐵網於所種作物止。使電氣通入土壤。工作既極不便。且不經濟。

電氣化學栽培。田間不需任何設備。通電儀器。可置之遠處。農夫亦不必費何種特別工作。只須將種子送於通電公司已足。待通電後播之。一切工作。與普通栽培法同。最近某種子通電公司。自運各種通電器具。至各鄉村。代農人通電於種子。往來運輸之費。亦可以省矣。

最初發明電氣化學栽培者。爲英人胡賓氏Fry 據云其未發明電氣化學栽培以前。曾研究電學甚久。其最初之注意。在繼續研究費洛德Faraday 所發明而復委棄之電力製造法。即利用汽力以製造高張力電。而轉爲實用電力之法也。胡氏曾計劃機器一種。可以最少費用。得電壓高至十萬弗打之電流。因其價廉物美。可裝置無線機器於任何汽船中。遂有大西鐵路公司。先試用之。海軍大將亦遣人研究其事。試驗結果。乃知非用馬爾康 Marconi 專利之傳導器及接受器。則此器不能使用。故其計劃在馬爾康專利未停止以前。必不能進行。於是有人建議於胡氏。不如移其用汽力製造之電。應用於農作物栽培。然胡氏固知電氣栽培之不經濟。未加措意。後彼忽想及電氣能激刺植物之生長。胡不能激刺種子之發芽。因欲通其電氣於種子。以促種子之發芽。而生堅强之植物。此不過農學上一種新觀念。事實上究竟如何。殊未可知。然胡氏欲試之心。從此堅絕。

胡氏第一所遇之困難。即通過高張力電於種子。則所用之機器。必貴而複雜。且須用一電學專門家。不如試用低張力電爲省。然低張力電之滲透種子能力。又不若高張電遠甚。此必需一種傳導媒介以助之。所幸此種傳導媒介。任何金類鹽溶液均可。故若將種子先浸於此類溶液。而後通之以電。溶液電解。可將其伊洪驅入種子內。而成激刺作用。惟此作用。非純粹電氣的。乃一部分化學的。於是所謂電氣化學栽培。濫觴於此矣。

鹽溶液之選擇。首在能供給植物之化學肥料。最能溶解之鹽類。爲硫酸鏗硝酸鈉等。此皆量多而價廉之物也。第一次試驗所用之溶液。爲硝酸鈉。先將小麥浸於此液中。通過低張力電若干時。於是將麥取出而播於花盆中。植未施作用(所謂施作用即施電氣化學作用。以下同此。)之種子。其土壤管理及花盆所放之位置。無不相同。以便於比較。其結果則已施作用者發芽較快。植科較高而壯。結穗亦較多。此不過初步之試驗。已足證施作用之影響。試驗者研究之興趣。以是益見濃厚。

第二次之試驗。除小麥外。復用燕麥大麥二種。用量亦較多。溶液亦多用數種。每種溶液、通電時間、又分長短不同。此時花盆已嫌太小不能用。乃劃地爲區。每區植曾施作用之種子一種。其旁植未施作用者以對照之。收獲後施作用者。較未施作用者。成績爲好。惟頗不一致。此蓋顯明施作用時間之長短。電力之大小。溶液之種類等等。與有關係也。如上所述。則時間之長短、電力之大小、溶液之種類等、苟聯合試驗、其手續之麻煩、當不問可知。加以所試驗之穀物、爲小麥大麥燕麥三種、其工程必三倍之。且每區必用標準區以資比照。而其成績、又非一朝一夕可獲。種種困難、均爲進行之障碍。胡氏既無專門經驗、又無他人之試驗、以爲引導、不得已乃將範圍縮小、仍努力進行、其結果有足驚人者、茲舉其要如次。

一、小麥、燕麥、大麥、雖大小、形式、硬度、科屬相同、且施作用方法亦一致、然大麥通電之時間、須燕麥之二倍、乃能得同樣之結果。

二、電極原料不同、所得結果亦異、鐵製者較炭製者爲佳。

三、普通食鹽、雖不爲浸穀最佳之溶液、然爲一種最佳之傳導媒介。

四、在某種土壤中、某種種子、只宜用某種溶液、如土壤溶液、有所更換、則其結果亦變。

如是各種試驗手續、遂愈趨複雜、每季必須作幾百種試驗。自發明以迄今日、合計試驗之數、奚止千萬。此不過三種穀實而已。即此三種、猶有須試驗者。故園藝種子、尚難顧到。胡氏亦集中其注意於穀類、而略園藝種子焉。

單試驗穀類、手續亦非簡易、如現在種植之小麥、品種已有百五十餘、照普通施作用法、均可得較好收獲。然苟按各品種之生理及組織、施以特別作用、其收獲必更較豐美。如是則電氣化學栽培研究、當無止境、費時亦較多多矣。然此乃萌芽時代、基礎未立、研究者又係個人暗中探討、故不能不耗費時日。苟其原理確定、如已知某品種 Variety 種子、宜通電若干時間、何種溶液、最爲良好、則各品種之試驗、可費時較短。且可分工於多數研究之人、成功亦自可期較快。惟此時期、尚未到耳。

農作物種類、數且盈萬、而園藝作物、又三四十倍之。皆可應用電氣栽培、以致其利。然試驗稍有頭緒者、仍不過小麥大麥燕麥三種。若水稻黑麥蓼稷等、雖已有人試驗、然何者爲最良方法、尚不敢確定。至於園藝種子、則尚未開始試驗。此蓋因農作物大半爲一年生、十二月內即可見其結果。未若多年生之園藝作物、(如蘋果桃李等) 自播種至果熟、須費長時間也。此種多年生作物、施作用後、能得若干效益、尚不可知、惟間有以之作育新品種者、其方法仍極煩瑣。如其時間可縮短至一二年、則自經濟眼光觀之、亦未始不有利也。

會施作用種子所生之植物、其品質與產量、均較未施作用種子所生之植物爲優。如玉蜀黍、其品質以重量計之、最壞者每英斛重六十磅、中平者重六十二三磅、最佳者重六十四磅。自施作用以後、每英斛重六十五磅。而澱粉之成分亦加高、糠粃成分則減低。可見施作用不但能增加產量、且能改良品質。又如棉花曾施作用者、其纖維較長而細、衣分亦大。此皆最宜於紡紗之良品質。惟施作用後之烟葉、固能產多而葉大、然烟葉之品質、以細小爲貴、似又不及未施作用者也。

不特異種子施作用後、可得較好之收穫。即以植物他部爲種物者、亦莫不如是。惟據云有人曾以馬鈴薯試驗、已施作用於球莖種物者、其收穫反較未施作用者爲減。此或因施作用之手術、未能得當、而馬鈴薯所需要之適當環境、未具備耳。要之、施作用於馬鈴薯種物、雖不敢確云能增加產量多少、然有增加產量之可能、所可斷言。謂予不信、曷備曾施作用及未施作用之種物、同時種於一土壤中試驗之、使管理及環境均一致、其結果當可得而比較也。

(註一)本篇大旨乃節譯Dr. Mercair's A Manual of Electrs-Chemical Treatment of Seeds.

(註二)讀者可參閱拙譯「電氣栽培」見商務書館出版之農業叢刊第一卷第一期

論職工組合

(續)

東圩

職工組合之組織

元來爲職工組合者。由於企業者與勞動者。生地位之不平等。而防止生活程度之低落。裕現存經濟組織之思想。團勞動者有自助團體。故苟欲組合組織近世勞動者。必具有平等之觀念。而須特自力者。故其組織。常爲民主的。其理亦自明矣。於此意味。在初期時。不能置有給專任之吏員。不特此也。即一切代議制度。亦否定之。組合之事務。俱在全組合員之總議決。決議之執行。由組合員自行之。雖然。至組合發達。在內則事務繁忙。在外則偏主及一般社會之交涉。必然的生專門智識之必要。遂至不可欠吏員設置制度矣。

又於地方欲組合之外延的發展。以全組合員之總會。爲不可能之狀態。即在代議制度之發生。遂如現在吏員與代議員。兩者併之一。相互除其所短。取其所長。使則見組合組織之成立矣。雖然。職工組合者。欲法制一律不設定。應爲諸國實際之必要。漸次爲繼續小部分之改造。求其結果。到底僅得免進化遲緩乎。至其組織。雖存在於一國內。甚不統一。又雜駁難合如右職工組合之機關。欲組合發達之程度至如何。必不同一。而一貫組織之精神。極傾向於民主的。可無疑矣。故其吏員如爲己之事。始見其採用者。故以權能加以制限。就重大事件之決定。決不許決定權之附與爲常態。

當時之狀態。由烏歐普教授之『產業的民主制論』。即能知其詳矣。

內部機關

▲本部之組織

有力之職工組合。恒置數百支部於全國。本部行支部之統轄。掌全組合之利害。有重大關係之事項之決定。及其執行之任。茲本部機關之所置。正如國家中央機關之複雜狀態。今以此分爲議決議關。及執行機關二部。

議決機關應決定組合之意志。以組合員之總會爲機關。在初期之組合爲總會。全組合員出席而行議事之採決。其後發達至全國有支部時。若欲將全組合員招集於一處。必不能矣。欲各支部若自地方選出代議員。使爲各支部之代表。開代議員會。而成意志決定之機關。例如英國有一最進步之組合紡績工會網組合。其規則中規定『立法權屬於組合。即自各地方部所選出代表者之集會』。即如是也。許多之組合。在代議員之議決。與以決定組合員全部之意見。自此而代表完全。故力。不以組合員之承認爲必要。或於組合限於重要事項。更欲得爲全組合員採決之規定者。例如德國坑夫組合。若關於組合員之增加或減少。組合事業之擴張或縮少等之決議。須代議員四分之三贊成時。實施全組合員投票之事。得先規定之。

如前所述代議員會。爲以各支部由地方部所選出之代議員組織之也明矣。雖然。若各支部以地方部。比例於其組合員數。選出代議員時。有力之支部或地方部。送多數之代議員。以左右代議員會。因此爲一地方之利益。生漠視全體利益之弊。或一支部制限又一地方部之代議員數。或支部從又地方部組合員數之增加。遞減代議員數之比例者。從密斯歐耳氏。在北美合衆國之大工組合。組合員每百人以下之支部。不拘使選出一人之代議員。百人乃至五百人者。使選出二人。五百人乃至千人者四人之選出權而已。

從德國職工組合之規定。普通代議員會所有權限。示之如左。

一、本部理事之選任及解任。
二、會計報告之監查。
三、吏員之任命。及俸給之決定。
四、對於全組合員重要新制度之討議及採決。
五、通常組合費之決定。
六、組合規則及執行規則之規定。關於業務執行及經費支出之議決。
七、自其他組合規則。關於代議員會權限內事項之議決。
八、次回代議員會開會場所之決定。

採決之方法。通常用單純多數制。重要事項。如組合規則之變更者。採用制限多數制。如「若要出席者三分之二或五分之四之贊成」。之規定者亦不尠。

次執行機關者。接代議員會。從議定依規則掌組合之事務之機關。即理事會也。理事會在裁判上裁判外。代表組合。當金錢之出納。組合資金之運用。帳簿及有價物之保管等之外。適用正當組合規則。實施代議員會之議決。應對於雇主所要求之材料。蒐集而統計之。雖然。理事會所爲最重大者。非專指任務言。乃在同盟罷業之決定權。而應宣言罷業時期之如何。關於其事之成否。是極重大者也。故理事會能否洞察戰機之明。在組合有至大之關係焉。 (未完)

各界最歡迎之

大尭仙女牌香煙

上海永泰和煙草股份有限公司啓

肺病有救 麥液精膠

Malted Cough

此乃英醫博士德華氏發明西名 Malted Cough 譯名麥液精膠專治肺病咳嗽咯血痰紅卓著奇效馳名全球爲最有價值的治咳聖藥也凡患傷風咳嗽 痰結淚塊 肺癆肺勞 哮喘氣急 久嗆喉紅 喉癢音啞 呼吸聲嘶以及多年老咳遇冷必發成咳嗆凶險坐臥不寧等將藥一片含化口內徐徐嚥下立覺喉嚨滋潤痰化咳止效驗如神無論新病久咳皆可藥到奏功

價金每瓶洋一元二角原打洋十二元

德華氏總行在英京倫敦

歸上海英租界山東路老仁濟藥房總發行

中華照相

專門技師 真藝新法 富有經驗 針成精緻 諸君請來

大號特設快鏡拍團體全景 用化學新法精工放大照片

經售照相材料及手提快鏡 兼代客冲曬片子迅速價廉

南京路雲南路口 電話中央五三五二

W. T. Henleys Telegraph Works Co. Ltd.

亨利司電綫大批現貨到滬

本行新從英國亨利司名廠運到各種電綫如下

亨利司式單股至三股鉛包佈綫、橡皮綫、絲織及棉織包布花綫、工廠必備各種花綫、汽車上應用之各種發火花綫、開動機電池及電燈上所用花綫、亨利司膠帶、亨利司橡皮帶及各種包布、

亨利司廠爲英國最著名之電綫製造廠其出品之精良耐用早已名播全球如蒙 惠顧請駕臨上海仁記路二十一號公平房子無任歡迎

英商久勝洋行

旁氏白玉霜

攬鏡凝思 覺光彩比從前煥發

未搽粉先用旁氏白玉霜 使粉常日不退 且顏色分外鮮艷

上海怡昌洋行經理 六

英商 BM&Co. TRADE MARK

本公司專辦進口各種化學用品如純鹼 潔麵鹼 嗬囒鹼 洗鹼粉 燒鹼 電氣藥粉 漂白粉 泡花鹼等均備有存貨以供各廠家之需用

本公司之蛾眉月牌泡花鹼物質精良不論定貨或現售格外克己如蒙賜顧請駕臨敝公司面議可也

本公司並經理各種顏料靛青 念驃牌硼砂硼酸 綠格爾 各種鐵管 擦銅水 芥末 辣醬等名目繁多不及細載如蒙賜顧無任歡迎

C164

英商卜内門洋鹼有限公司啓 上海四川路四十一號

美國柏侃自來水筆

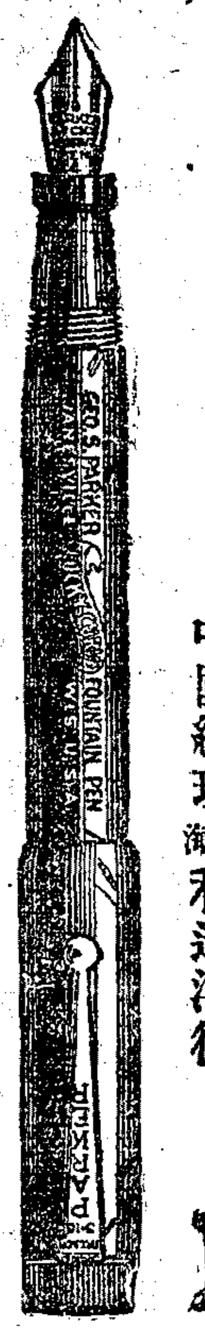

柏侃筆在美國最有名因其製造之精細與表無異故能久用如新 柏侃筆之筆頭十四開金寫時滑流如意永不銹損 柏侃筆裝滿墨水後涓滴不漏

中國經理上海利達洋行

PARKER LUCKY-CURVE Pens

(一)

經售處中美圖書公司中華書局先施公司微徽公司鮑廣洋行華英大藥房

提防假冒

近有無恥之徒。仿效本行雪花膏形式。希圖影射。以獵非利。雖經數次眞官訊禁。仍恐死灰復燃。茲爲杜漸起見。改用白磁色之玻璃瓶裝載。使彼輩仿效較難。賜顧諸君。尚希認明爲禱。

廣生行謹白

雙妹老牌雪花膏之妙處!

(一)面香不散 (二)爽滑不黏 (三)裝飾無痕 (四)容華光潤 (五)耐晒為最

價目 白色伏瓶 紅色伏瓶

各省均有分行 各處均有代售 杭州 蘇州 南京 上海

總發行 廣生行啓

總發行 上海南京路 杭州太平坊 南京下關 漢口後城馬路 廣生行啓

電氣方脉

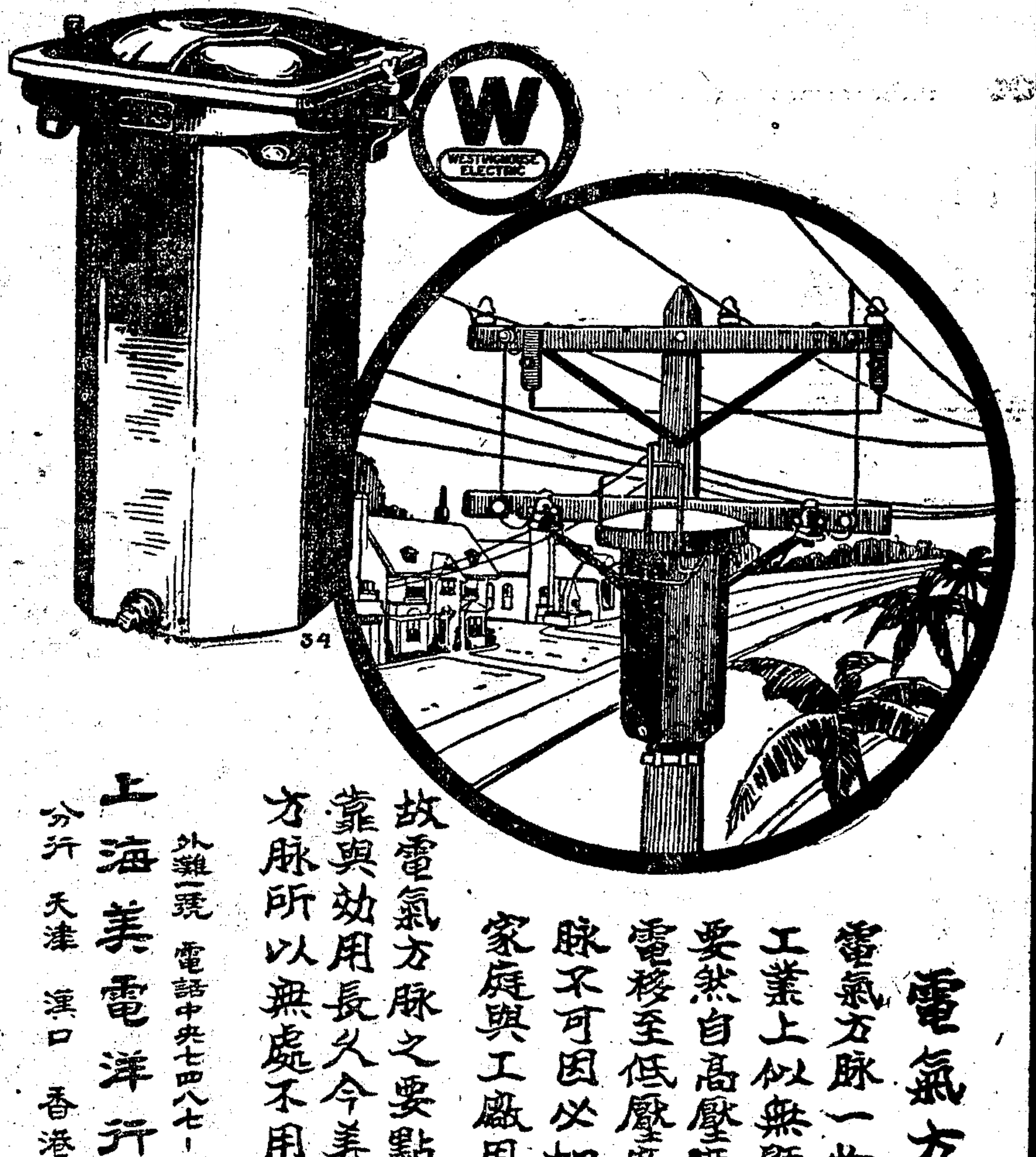

電氣方脉一物在電氣工業上似無顯殊之重要然自高壓度之交流電移至低壓度非賴方脉不可因此如是方使家庭與工廠用電便利

故電氣方脉之要點為切實可靠與效用長久今美電之電氣方脉所以無處不用者均為此

上海美電洋行啓 外灘一號 電話中央七四八七一八

分行 天津 漢口 香港

Westinghouse

閔行廣慈苦兒院敬告慈善家注意

啟者敝院自民國五年由水警第一區區長沈夢蓮君發起得江浙各屬士紳之贊助熱心籌募捐款以備收集苦兒圖地建築院舍沈君獨力擔任不辭期年而院舍落成苦兒足額矣以後名額添至二百逐年開支經費雖有善士捐助但……外假託敝院名義向各處募捐……

院長陳劭泉同啟

1895

維一毛絨線廠股份有限公司招股廣告

絨線舖行日廣查製造絨線之原料即羊毛北方各省產額甚富原料價廉而絨線價昂……於上海設廠試辦研究毛織之術紡成絨線成績顯著……

發起人 孫梅堂 周仰山 沈九成 石運乾 陳文鑑 胡蘭蓀 錢雪濤 龐竹卿 潘吉臣 賀其良 應鼎夫 俞復 方玉書 吳蘊齋 朱五樓 周三武 胡春泉 裘棣森 方椒伯 徐乾麟 李安毅 何積璠 潘仰堯 徐廣華 張延鍾 孟康田 籌備主任 徐輔卿 方椒伯 副主任 張成松 李安毅

1963

立愈遺精金剛百錬丸

精髓人身之本精足則強精竭則亡患遺精者宜速調治以衞自強否則性命攸關本藥房覓得茅蓬老僧所傳秘方……

上海三馬路大舞台對面 香港錬雲藥房

滋陰補腎寧神活血天吉堂藥號特發明 蛤蚧酒

本堂選辦正梧州全活蛤蚧加配上等滋陰補腎藥品泡製浸成此酒補血氣而不濃培心腎而不燥所謂回補相氣盡善盡美故飲之即能交心腎健脾胃和氣血添精神化痰喘補腰膝潤肺益肝填精滋水不當有清天之力凡男婦老少常飲此酒子可種壽可延覺特却病已哉每瓶一元每打十元中瓶半元每打五元本堂採辦頭等道地藥材精製飲片虔修丸散藥酒藥油蝦效心胃氣痛散每瓶半元眞正對口蘭每分十元仙品馬寶治痴如神每分二元

虹口北四川路老靶子路南首